

Inhoud

Overige gegevens pag. 1

Algemeen

– Maandplanning sociaal-economische kerncijfers. . pag. 12

Bevolking

– Bevolkingsontwikkeling, april 1999 pag. 3 t/m 6

Bouwnijverheid

- Indexcijfers voor de herbouwkosten van woningen, (1990=100), april 1999. pag. 9
- Inputindexcijfers voor bouwkosten van woningen, 1999. pag. 9
- Indexcijfers van de omzet in de bouwnijverheid, april 1999. pag. 9

Handel, horeca en reparatie

– Ontwikkeling van de omzetten (incl. BTW), de prijzen en de berekende hoeveelheden in de detailhandel, april 1999. pag. 10

Financiële instellingen en markten

- Gemiddeld rendement van obligatieleningen, obligatie- en aandelenindexcijfers, week no. 25 pag. 16
- Hypotheken op onroerende goederen, mei 1999. pag. 11
- Spaargelden, april 1999. pag. 9

Huishoudens en individuen

– Consumentenconjunctuuronderzoek, juni 1999. pag. 2

Economische relaties met het buitenland

– De buitenlandse handel van Nederland, april 1999. pag. 13

- Geregistreerde en bijgeschatte in- en uitvoer, april 1999. pag. 12
- Invoer per goederensoort, april 1999. pag. 14
- Uitvoer per goederensoort, april 1998. pag. 15
- In- en uitvoer per land, april 1999. pag. 13

Energie

- Aardoliegrondstoffen en -producten, februari 1999. pag. 8
- Steenkolen- en steenkoolcokesbalans, februari 1999. pag. 8

Onderwijs en wetenschapsbeoefening

- Cursisten particulier onderwijs naar onderwijssector, 1997/'98. pag. 7
- Particulier onderwijs: instellingen, cursisten, cursussen en gemiddelde cursusbezetting naar grootteklasse van de instelling, 1997/'98. pag. 7
- Particulier onderwijs: instellingen, cursisten, cursussen en gemiddelde cursusbezetting naar grootteklasse van de instelling, per soort onderwijs, 1997/'98. pag. 7

Overige gegevens

(Niet in dit Statistisch bulletin opgenomen)

Verkrijgbaar is nieuw materiaal betreffende de volgende statistieken:

- Monitor woonwageneigenaren, inkomensgegevens
Inl. tel. (070) 337 53 56.
- Consumptieve bestedingen van gezinshuishoudingen, volumemutaties, april 1999.
- Consumptieve bestedingen van gezinshuishoudingen, waarde-
mutaties, april 1999.
Inl. tel. (070) 337 48 66.
- Toegevoegde waarde in de bouwnijverheid en bouwinstallatie-
bedrijven, volumemutaties, april 1999.
Inl. tel. (070) 337 47 49.
- Banen van werknemers, eerste kwartaal 1999.
Inl. tel. (070) 337 58 50.
- Arbeidsrekeningen, eerste kwartaal 1999.
Inl. tel. (070) 337 58 50.

Verklaring van de tekens

. = gegevens ontbreken; – = nihil; x = geheim; * = voorlopig cijfer.
() achter de titel = nummer met de laatst gepubliceerde
overeenkomstige tabel.

Auteursrecht

© CBS, Voorburg/Heerlen, 1999. Bronvermelding is verplicht.
Vereenvoudiging voor eigen of intern gebruik is toegestaan.
ISSN: 0166-9680

Prijs

f 131,00 per jaar (excl. verzendkosten); los nummer f 12,50.

Informatie

Klantenservice: tel. (045) 570 70 70; infoserv@cbs.nl
Website: www.cbs.nl; Conjunctuur: teletext pag. 506 en 507
Redactie SB: CBS, Postbus 4000, 2270 JM Voorburg,
tel. (070) 337 49 40; e-mail: pbrn@cbs.nl

Consumentenvertrouwen opnieuw stabiel

Het vertrouwen van de consument in de ontwikkeling van de Nederlandse conjunctuur is in juni vrijwel gelijk gebleven aan mei. Ook de koopbereidheid blijft op hetzelfde peil als een maand eerder. Vanaf augustus vorig jaar daalde het consumentenvertrouwen en bereikte het laagste punt in oktober. Na een licht herstel blijft het vertrouwen van de consument nu stabiel, zo blijkt uit gegevens van het CBS.

Oordeel economisch klimaat gelijk gebleven

Het oordeel van de consument over het economisch klimaat is in juni vrijwel gelijk gebleven aan mei. Zowel de mening over de afgelopen als over de komende twaalf maanden is nagenoeg hetzelfde als vorige maand.

In mei was het oordeel over de algemene economische situatie in de komende twaalf maanden nog licht verbeterd. Het aantal pessimisten overtrof het aantal optimisten in mei per saldo met 13%-punt, terwijl dat saldo in april nog 21%-punt was.

Bij het oordeel over de afgelopen twaalf maanden zijn de optimistisch denkende consumenten licht in de meerderheid. Sinds februari overtreft het aantal optimisten het aantal pessimisten per saldo met ongeveer 5%-punt.

Koopbereidheid onveranderd hoog

De koopbereidheid blijft onveranderd op een relatief hoog niveau. Net als in mei is per saldo ongeveer 13% van de consumenten positief over de eigen financiële situatie en vindt per saldo 35% de tijd gunstig voor het doen van grote aankopen. De hoogte van de koopbereidheid is vergelijkbaar met die in september vorig jaar, net vóór de omslag in het consumentenvertrouwen.

Consumentenvertrouwen, economisch klimaat en koopbereidheid

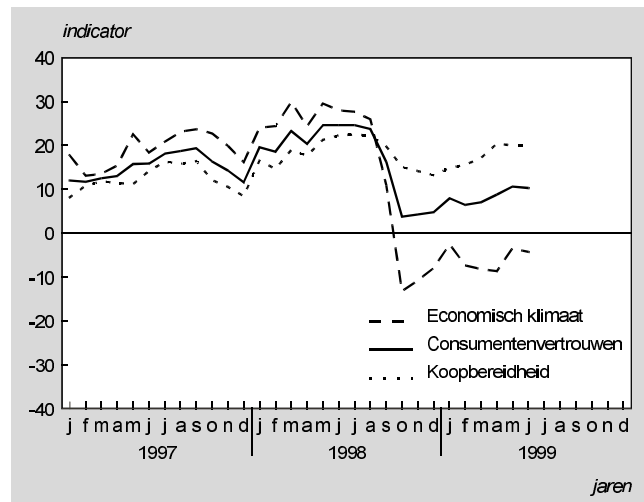

Technische toelichting

De index van het consumentenvertrouwen is gebaseerd op vijf vragen die maandelijks in het Consumenten Conjunctuuronderzoek worden gesteld aan ongeveer duizend personen. Twee van deze vragen gaan over de economische situatie in het algemeen. Het CBS berekent uit de antwoorden op deze twee vragen de indicator van het economisch klimaat. De overige drie vragen waarop het consumentenvertrouwen is gebaseerd, gaan over de financiële situatie van het eigen huishouden. Daaronder is ook de vraag of de tijd gunstig is voor aankopen van duurzame goederen. De antwoorden op deze vragen worden samengevat in de indicator van de koopbereidheid.

De indicatoren bedragen minimaal -100 en maximaal +100. Een indicator van 0 betekent dat het aantal personen met een positieve ('situatie verbeterd') mening even groot is als het aantal mensen met een negatieve ('situatie verslechterd') mening.

Consumentenconjunctuuronderzoek 1)

(22) Inl. tel. (045) 570 74 87

	Jan.	Febr.	Maart	April	Mei	Juni	Juli	Aug.	Sept.	Okt.	Nov.	Dec.
<i>Index van consumentenvertrouwen²⁾</i>												
1994	-18	-16	-14	-11	-8	-6	-5	3	6	-3	-2	-8
1995	-1	5	5	2	6	2	5	11	8	8	4	-3
1996	4	-2	-8	-8	-2	-1	4	5	8	8	2	1
1997	12	12	13	13	16	16	18	19	19	16	14	12
1998	20	19	23	20	25	25	25	24	16	4	4	5
1999	8	6	7	9	11	10						
<i>Index van het economisch klimaat²⁾</i>												
1994	-42	-36	-28	-23	-20	-13	-12	5	16	1	0	-8
1995	1	7	9	2	9	1	3	14	11	13	7	-1
1996	4	-12	-23	-26	-11	-8	-2	-2	9	14	2	6
1997	18	13	13	15	23	18	21	23	24	23	20	16
1998	24	24	30	24	30	28	28	26	11	-13	-11	-8
1999	-3	-7	-8	-9	-3	-4						
<i>Index van de koopbereidheid²⁾</i>												
1994	-1	-3	-4	-3	-0	-2	-1	1	-1	-5	-4	-7
1995	-2	3	2	2	4	3	7	9	7	5	2	-4
1996	4	4	2	5	3	4	8	9	7	5	2	-2
1997	8	11	12	11	11	14	16	16	16	12	11	8
1998	17	15	19	18	21	22	22	22	20	15	14	13
1999	15	16	17	20	20	20						

¹⁾ Netto steekproef aantal is 907 in de maand juni 1999

²⁾ Voor berekeningswijze van deze index zie de publikatie Gebruikershandboek Consumentenconjunctuuronderzoek 1972 - 1992 (SDU/uitgeverij, 1994).

Met ingang van januari 1994 worden de indexen met terugwerkende kracht gepresenteerd als een saldo met als minimum -100 en als maximum +100.

I. Stand en loop van de bevolking

(23) Inl. tel. (070) 337 58 30

	April 1998	April 1999*	Jan.–april 1998	Jan.–april 1999*	April 1998	April 1999*	Jan.–april 1998	Jan.–april 1999*
	<i>Absoluut</i>				<i>‰ 1)</i>			
Bevolking aan het begin van de periode	15 675 999	15 779 079	15 654 192	15 760 225				
Levendgeborenen w.v.	16 139	16 656	64 224	64 023	12,5	12,8	12,5	12,3
1e kind	7 338	7 356	30 242	29 246	5,7	5,7	5,9	5,6
2e kind	5 802	6 040	22 384	23 084	4,5	4,7	4,3	4,5
3e kind	2 120	2 274	8 004	8 198	1,6	1,8	1,6	1,6
4+ kind	879	986	3 594	3 492	0,7	0,8	0,7	0,7
Overledenen w.v.	12 317	11 254	47 320	49 799	9,6	8,7	9,2	9,6
mannen	6 121	5 600	23 524	24 396	9,6	8,7	9,3	9,5
vrouwen	6 196	5 654	23 796	25 403	9,5	8,6	9,3	9,7
Immigratie	8 223	8 050	35 638	35 724	6,4	6,2	6,9	6,9
Emigratie	4 468	4 230	18 758	17 455	3,5	3,3	3,6	3,4
Saldo correcties	-2 006	-1 313	-6 406	-5 730	-1,6	-1,0	-1,2	-1,1
Totale bevolkingsgroei	5 571	7 909	27 378	26 763	4,3	6,1	5,3	5,2
Bevolking aan het einde van de periode	15 681 570	15 786 988	15 681 570	15 786 988				

¹⁾ De cijfers zijn op jaarbasis en per 1 000 van de gemiddelde (totale dan wel mannelijke of vrouwelijke) bevolking bepaald.

Levendgeborenen per maand, gecorrigeerd voor seizoeninvloeden, januari 1994–april 1999

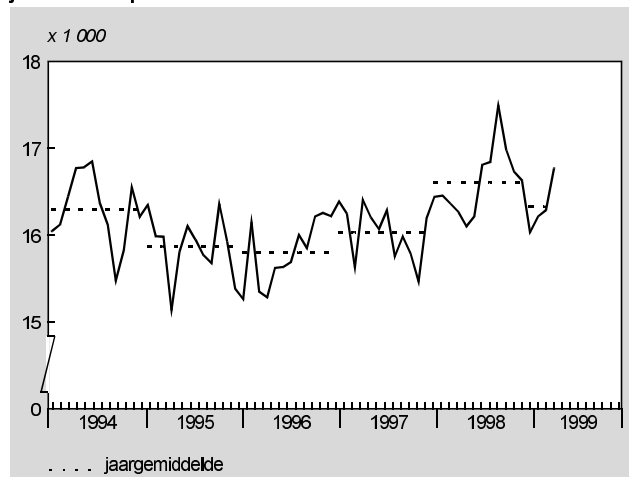

Overledenen per maand, gecorrigeerd voor seizoeninvloeden, januari 1994–april 1999

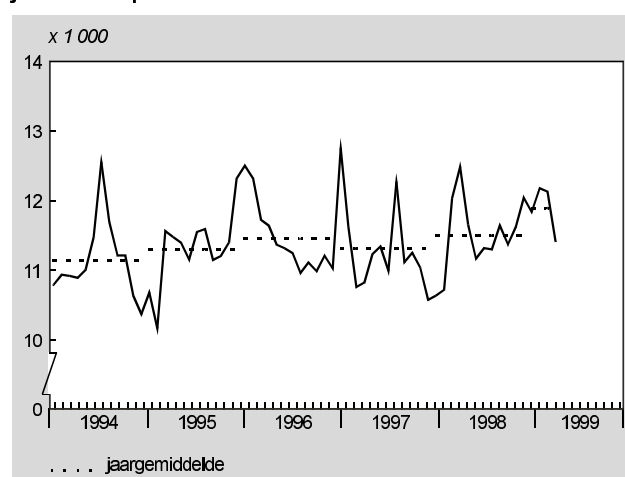

II. Stand en loop van de niet-Nederlandse bevolking

(23) Inl. tel. (070) 337 58 30

	April 1998*	April 1999*	Jan.–april 1998*	Jan.–april 1999*	April 1998*	April 1999*	Jan.–april 1998*	Jan.–april 1999*
	<i>Absoluut</i>				<i>‰ 1)</i>			
Bevolking aan het begin van de periode	672 641	670 901	678 077	674 508				
Levendgeborenen w.v.	915	792	3 871	3 188	16,5	14,4	17,4	14,4
1e kind	330	297	1 476	1 227	6,0	5,4	6,6	5,6
2e kind	314	246	1 239	992	5,7	4,5	5,6	4,5
3e kind	164	141	624	555	3,0	2,6	2,8	2,5
4+ kind	107	108	532	414	1,9	2,0	2,4	1,9
Overledenen w.v.	178	177	684	686	3,2	3,2	3,1	3,1
mannen	109	104	410	429	3,8	3,6	3,5	3,7
vrouwen	69	73	274	257	2,6	3,7	2,6	2,4
Immigratie	5 662	5 281	24 125	24 148	102,3	95,9	108,6	109,3
Emigratie	1 574	1 471	6 635	6 129	28,4	29,7	29,9	27,7
Saldo correcties	-1 620	-712	-4 527	-3 628	-29,3	-12,9	-20,4	-16,4
Saldo wijzigingen van nationaliteit	-2 211	-4 983	-20 592	-21 770	-40,0	-90,5	-92,7	-98,5
Totale bevolkingsgroei	994	-1 270	-4 442	-4 877	18,0	-23,0	-19,9	-22,0
Bevolking aan het einde van de periode	673 635	669 631	673 635	669 631				

¹⁾ De cijfers zijn op jaarbasis en per 1 000 van de gemiddelde (totale dan wel mannelijke of vrouwelijke) niet-Nederlandse bevolking bepaald.

III. Buitenlandse migratie van Nederlanders en niet-Nederlanders naar geboorteland

(23) Inl. tel. (070) 337 58 30

	Immigratie				Emigratie			
	April 1998	April 1999*	Jan.-april 1998	Jan.-april 1999*	April 1998	April 1999*	Jan.-april 1998	Jan.-april 1999*
Totaal 1)	8 223	8 050	35 638	35 724	4 468	4 230	18 758	17 455
Nederlanders w.v. met geboorteland	2 541	2 769	11 107	11 576	2 893	2 759	12 108	11 326
Nederland	1 685	1 686	7 356	6 958	2 316	2 139	9 566	8 803
Overige EU-landen	130	184	663	771	122	104	442	442
Overig Europa	44	76	218	261	50	55	229	240
Nederlandse Antillen + Aruba	288	440	1 333	1 916	111	137	543	564
Suriname	98	99	384	374	66	58	300	234
Overig Amerika	91	75	351	414	56	46	227	200
Azië	98	96	395	433	92	101	453	422
Afrika	79	86	321	365	64	109	282	369
Oceanië	28	27	86	84	16	10	66	52
Niet-Nederlanders 1)	5 682	5 281	24 531	24 148	1 575	1 471	6 650	6 129
w.v. met geboorteland								
België	128	124	584	593	62	56	256	263
BR Duitsland	309	323	1 507	1 454	230	259	901	926
Verenigd Koninkrijk	277	312	1 296	1 417	184	163	727	633
Overige EU-landen 1)	624	567	2 899	3 040	358	290	1 530	1 176
Voormalig Joegoslavië	89	181	470	619	22	30	113	109
Voormalige Sovjet-Unie	143	193	741	777	31	13	85	59
Turkije	325	270	1 672	1 426	74	59	305	233
Overig Europa	294	219	1 259	993	86	79	317	368
Suriname	201	132	805	683	16	5	86	55
VS van Amerika	175	191	878	926	102	89	378	413
Overig Amerika	276	206	1 179	906	76	59	295	275
Afghanistan	506	458	1 638	2 044	1	5	11	6
China	138	127	641	538	14	10	75	54
Irak	524	176	1 628	1 291	9	9	23	39
Iran	66	57	378	294	9	12	37	41
Japan	141	161	349	384	92	100	357	427
Overig Azië	479	460	2 046	1 938	89	93	462	390
Egypte	44	47	206	234	6	3	39	20
Marokko	312	373	1 504	1 488	25	30	157	170
Somalia	93	116	442	486	5	5	29	19
Zuid-Afrika	97	81	421	409	34	33	154	158
Overig Afrika	391	421	1 761	1 860	35	38	232	188
Oceanië	50	86	227	348	15	31	81	107

¹⁾ Immigratie inclusief in Nederlandse asielzoekerscentra geboren kinderen.

IV. Buitenlandse migratie van Nederlanders en niet-Nederlanders naar land van herkomst resp. bestemming

(23) Inl. tel. (070) 337 58 30

	Immigratie				Emigratie			
	April 1998	April 1999*	Jan.-april 1998	Jan.-april 1999*	April 1998	April 1999*	Jan.-april 1998	Jan.-april 1999*
Totaal 1)	8 223	8 050	35 638	35 724	4 468	4 230	18 758	17 455
Nederlanders w.v. uit/naar	2 541	2 769	11 107	11 576	2 893	2 759	12 108	11 326
België	299	315	1 323	1 254	447	414	1 769	1 715
BR Duitsland	312	270	1 371	1 213	296	235	1 215	1 146
Verenigd Koninkrijk	96	176	572	685	213	260	970	988
Overige EU-landen	297	332	1 379	1 404	583	590	2 192	2 242
Overig Europa	163	172	751	701	221	177	823	822
Ned. Antillen + Aruba	441	604	1 900	2 509	202	256	962	999
Suriname	95	104	417	351	77	51	326	227
Verenigde Staten van Amerika	153	187	707	747	214	225	996	869
Overig Amerika	136	104	504	568	192	169	684	573
Azië	279	228	1 056	1 011	222	166	1 060	736
Afrika	181	188	781	794	120	141	674	576
Oceanië	89	89	346	339	106	75	437	433
Niet-Nederlanders 1)	5 682	5 281	24 531	24 148	1 575	1 471	6 650	6 129
w.o. uit/naar								
EU-landen	1 450	1 428	6 713	6 844	807	774	3 305	3 021
Overig Europa	902	887	4 235	3 898	208	160	798	752
Amerika	638	510	2 882	2 565	240	200	899	834
Azië	1 776	1 388	6 437	6 259	207	211	952	923
Afrika	863	986	4 011	4 222	92	90	572	473
Oceanië	53	82	253	360	21	36	124	126

¹⁾ Immigratie inclusief in Nederlandse asielzoekerscentra geboren kinderen.

V. Asielaanvragen naar land van nationaliteit

(23) Inl. tel. (070) 337 58 30

	April 1998	April 1999*	Jan.-april 1998	Jan.-april 1999*
Totaal	3 208	2 553	12 113	11 396
w.v.				
Afghanistan	584	249	2 371	1 085
Azerbajdzjan	33	85	147	543
Bosnië-Herzegovina	277	90	909	427
Irak	585	237	2 330	1 396
Iran	128	113	592	433
Servië en Montenegro	293	245	928	1 052
Soedan	111	161	378	632
Somalië	184	200	631	869
Sri Lanka	95	55	280	235
Turkije	103	94	377	403
Overige	897	1 024	3 170	4 321

Bron: Ministerie van Justitie.

VI. Saldo administratieve correcties van Nederlanders en niet-Nederlanders naar geboorteland

(23) Inl. tel. (070) 337 58 30

	April 1998	April 1999*	Jan.-april 1998	Jan.-april 1999*
Totaal	-2 088	-1 313	-6 734	-5 730
Nederlanders	-488	-601	-2 230	-2 102
w.v. met geboorteland				
Nederland	-344	-332	-1 417	-1 026
Overige EU-landen	-22	-33	-102	-109
Overig Europa	-24	-15	-73	-69
Nederlandse Antillen + Aruba	-33	-26	-182	-191
Suriname	-2	-55	-93	-165
Overig Amerika	-9	-27	-57	-113
Azië	-29	-37	-127	-139
Afrika	-21	-71	-157	-265
Oceanië	-4	-5	-22	-25
Niet-Nederlanders	-1 600	-712	-4 504	-3 628
w.v. met geboorteland				
België	-24	-12	-97	-62
BR Duitsland	-106	-49	-307	-221
Verenigd Koninkrijk	-267	-85	-623	-417
Overige EU-landen	-319	-109	-831	-641
Voormalig Joegoslavië	-22	-14	-123	-72
Voormalige Sovjet-Unie	-19	-9	-74	-48
Turkije	-90	-74	-285	-261
Overig Europa	-59	-33	-163	-171
Suriname	-46	-20	-91	-67
Verenigde Staten van Amerika	-106	-36	-238	-180
Overig Amerika	-66	-35	-192	-148
Afghanistan	-1	-6	-11	-30
China	-20	-22	-59	-77
Irak	-16	-25	-95	-118
Iran	-27	-2	-55	-21
Japan	-18	-7	-43	-82
Overig Azië	-121	-57	-328	-316
Egypte	-24	1	-65	-53
Marokko	-63	-23	-240	-224
Somalia	-24	-38	-157	-96
Zuid-Afrika	-27	-4	-74	-36
Overig Afrika	-103	-39	-296	-236
Oceanië	-32	-14	-57	-51

VII. Binnen Nederland verhuisde personen

(23) Inl. tel. (070) 337 58 30

	April 1998		April 1999*		Jan.-april 1998		Jan.-april 1999*	
	Totaal	w.o. in gezins- verband (%)	Totaal	w.o. in gezins- verband (%)	Totaal	w.o. in gezins- verband (%)	Totaal	w.o. in gezins- verband (%)
Totaal	142 928	44,9	133 995	45,7	568 047	42,9	544 734	44,1
w.v.								
binnen gemeenten	90 623	49,1	86 759	49,6	358 580	47,4	348 545	48,1
tussen gemeenten	52 305	37,7	47 236	38,5	209 467	35,2	196 189	37,0
w.v.								
binnen provincies	30 815	39,8	28 915	40,1	122 016	37,4	117 658	38,9
tussen provincies	21 490	34,6	18 321	36,1	87 451	32,1	78 531	34,1

	April 1998*	April 1999*	Jan.-april 1998*	Jan.-apr. 1999*	April 1998*	April 1999*	Jan.-april 1998*	Jan.-april 1999*
	<i>Absoluut</i>				<i>%o 1)</i>			
Huwende mannen 2)	6 268	6 057	16 812	15 751	9,8	9,4	6,6	6,1
w.v.								
niet eerder gehuwd	4 915	4 859	12 578	12 185	7,7	7,6	4,9	4,8
voorheen gescheiden	1 184	1 062	3 642	3 151	1,9	1,7	1,4	1,2
voorheen verweuwd	169	136	592	415	0,3	0,2	0,2	0,2
Huwende vrouwen 2)	6 255	6 059	16 746	15 754	9,6	9,2	6,4	6,0
w.v.								
niet eerder gehuwd	4 936	4 850	12 573	12 106	7,6	7,4	4,8	4,6
voorheen gescheiden	1 173	1 090	3 610	3 301	1,8	1,7	1,4	1,3
voorheen verweuwd	146	119	563	347	0,2	0,2	0,2	0,1
Geregistreerde partnerschappen 3)	497	275	1 237	661	0,4	0,2	0,3	0,2
w.v.								
tussen twee mannen	180	68	708	174	0,1	0,1	0,1	0,0
tussen twee vrouwen	148	68	453	167	0,1	0,1	0,1	0,0
tussen een man en een vrouw	169	139	573	320	0,1	0,1	0,1	0,1
Van echt scheidende mannen 2)	2 585	2 961	10 616	7 890	4,1	4,5	4,2	4,1
Van echt scheidende vrouwen 2)	2 634	2 962	10 775	7 887	4,1	4,4	4,1	4,0

¹⁾ De cijfers zijn op jaarbasis en per 1 000 van de gemiddelde (totale dan wel mannelijke of vrouwelijke) bevolking bepaald.

²⁾ Woonachtig in Nederland ongeacht de plaats van huwelijkssluiting of echtscheiding.

³⁾ Het aangaan van een geregistreerd partnerschap is mogelijk met ingang van 1998.

Bevolkingsgroei per maand, gecorrigeerd voor seizoeninvloeden,
januari 1994–april 1999

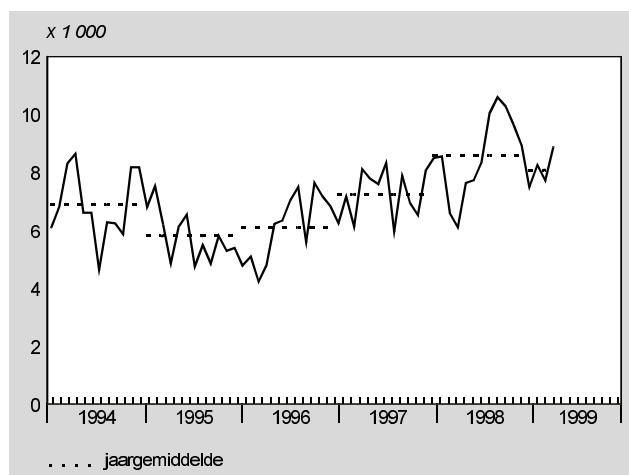

Immigratie per maand, gecorrigeerd voor seizoeninvloeden,
januari 1994–april 1999

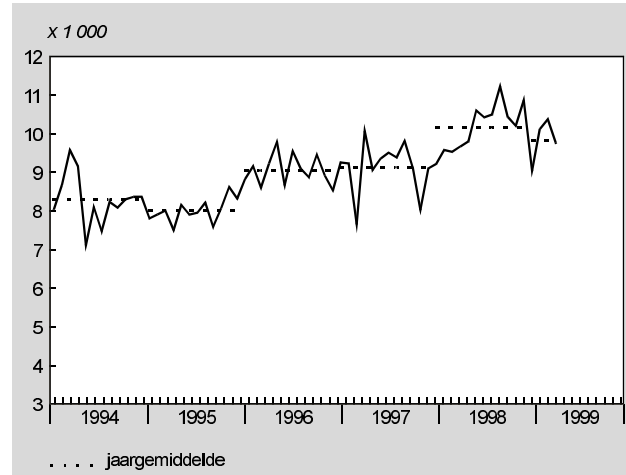

Emigratie per maand, gecorrigeerd voor seizoeninvloeden,
januari 1994–april 1999

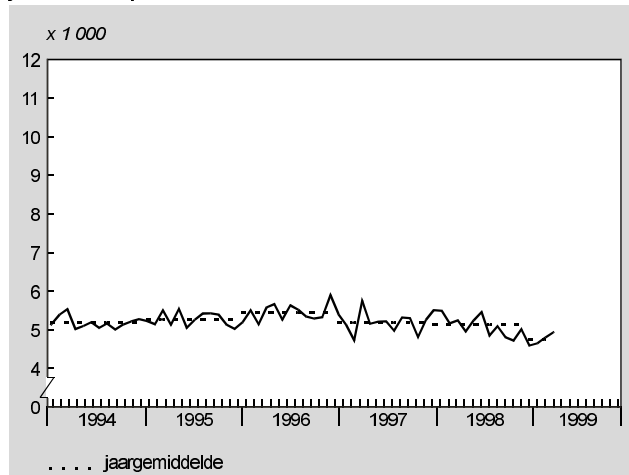

Asielzoekers per maand, januari 1994–april 1999

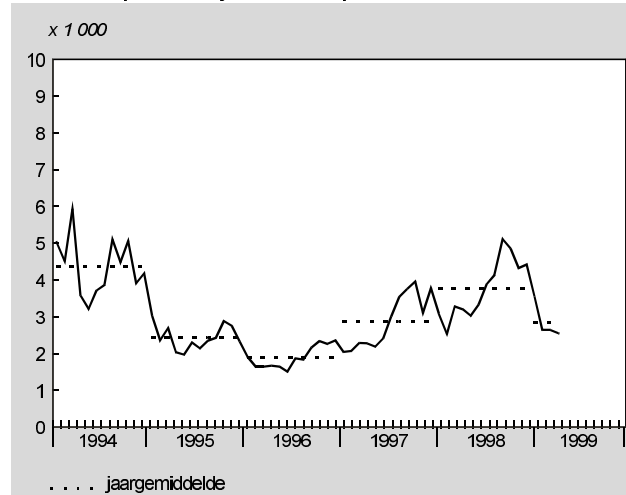

	Schriftelijk onderwijs				Mondeling onderwijs			
	1995	1996	1996/97	1997/98	1995	1996	1996/97	1997/98
Humaniora	23 415	20 820	27 484	32 706	3 948	5 699	3 365	3 229
Techniek	13 116	12 198	13 007	16 348	18 178	17 831	16 082	19 301
Economie/administratie/commercieel	76 604	73 845	82 030	89 191	103 236	95 691	91 316	82 514
bedrijfskunde, management	5 216	5 820	6 604	9 560	11 098	8 188	8 213	10 085
secretarieel	4 375	4 140	4 302	5 225	9 095	6 321	6 051	6 263
bedrijfsadministratie	18 701	14 718	14 928	15 649	28 016	28 061	22 463	21 290
informatieverwerking	7 360	8 286	7 678	10 618	7 701	8 261	11 712	8 912
commercieel	21 363	17 770	17 832	21 548	24 337	22 469	22 761	20 048
detailhandel	15 178	19 259	27 115	22 611	17 346	17 485	15 496	11 440
economie, bedrijfs correspondentie en overig economisch administratief	4 411	3 852	3 571	3 980	5 643	4 906	4 620	4 476
Dienstverlening, verzorging	15 384	14 508	18 317	18 477	10 175	8 654	5 921	5 001
Openbare orde en veiligheid	10 128	8 311	9 216	8 820	815	825	1 314	4 567
Algemeen	6 522	6 118	5 746	4 200	1 415	1 371	1 847	1 311
Landbouw	5 669	4 756	4 568	4 764	629	507	432	460
Transport, communicatie, verkeer	4 652	3 357	3 081	5 937	1 941	1 999	2 154	2 385
Gezondheidszorg	6 046	5 299	4 662	6 281	4 643	4 098	4 246	5 025
Sociaal-maatschappelijk werk	6 444	7 374	8 839	10 690	2 881	3 508	2 697	3 176
Overig en onbekend	8 963	10 538	9 124	10 657	1 507	2 086	2 283	1 767
Totaal	176 943	167 124	186 074	208 071	149 368	142 269	131 657	128 736

Particulier onderwijs: instellingen, cursisten, cursussen en gemiddelde cursusbezetting naar grootteklasse van de instelling, 1997/98 1)

(1997, no. 36) Inl. tel. (070) 337 53 65

	Instellingen	Cursisten	Cursussen	Cursusbezetting
Aantal cursisten				
minder dan 50	39	1 169	81	14
50 tot 100	33	2 424	93	26
100 tot 500	77	19 287	571	34
500 tot 1 000	22	15 446	345	45
1 000 tot 2 000	12	15 881	224	71
2 000 tot 5 000	13	420 005	364	115
5 000 en meer	11	240 595	1 528	157
Totaal	207 2)	336 307	3 206	105

1) Instellingen zijn ingedeeld naar grootteklasse op basis van totaal aantal cursisten.

2) Totaal particulier onderwijs 191 instellingen; 16 instellingen verzorgen zowel schriftelijk als mondeling onderwijs.

Particulier onderwijs: instellingen, cursisten, cursussen en gemiddelde cursusbezetting naar grootteklasse van de instelling, per soort onderwijs, 1997/98 1)

(1997, no. 36) Inl. tel. (070) 337 53 65

	Schriftelijk onderwijs				Mondeling onderwijs			
	instellingen	cursisten	cursussen	cursus-bezetting	instellingen	cursisten	cursussen	cursus-bezetting
Aantal cursisten								
minder dan 50	8	239	21	11	31	930	60	16
50 tot 100	5	389	18	22	28	2 035	75	27
100 tot 500	9	2 126	113	19	68	17 161	458	37
500 tot 1 000	3	2 037	26	78	19	13 409	319	42
1 000 tot 2 000	2	2 668	13	205	10	13 213	211	63
2 000 tot 5 000	4	12 404	134	93	9	29 601	230	129
5 000 en meer	6	188 208	1 253	150	5	52 387	275	190
Totaal 2)	37	208 071	1 578	132	170	128 736	1 628	79

1) Instellingen zijn ingedeeld naar grootteklasse op basis van totaal aantal cursisten per soort onderwijs.

2) Totaal particulier onderwijs zijn 191 instellingen; 16 instellingen verzorgen zowel schriftelijk als mondeling onderwijs.

Aardoliegrondstoffen en -producten

(21) Inl. tel. (070) 337 43 77

	1998			1999		1998			1999	
	jaar	febr.	dec.	jan.	febr.	jaar	febr.	dec.	jan.	febr.
<i>mln kg</i>										
Grondstoffen	Winning					Verwerking raffinaderijen				
Ruwe aardolie	1 714	151	138	141	134	58 543	4 344	5 193	5 044	4 352
Overige grondstoffen	1 022	105	112	111	106	6 251	481	590	537	468
Totaal grondstoffen	2 736	256	249	252	240	64 794	4 825	5 783	5 581	4 820
Producten	Bruto productie raffinaderijen/petro-chemie					Binnenlandse afleveringen				
Chemisch restgas	1 846	165	162	172	149	128	11	11	10	10
Raffinaderijgas	1 694	144	142	151	139	—	—	—	—	—
Vloeibaar gas	3 696	297	337	326	293	2 127	161	175	190	163
Nafta's	5 487	506	390	447	384	321	21	31	31	42
Aromaten	5 581	512	457	390	370	1 064	107	101	89	103
Motorbenzine	9 018	730	750	751	738	4 108	317	320	313	316
Speciale benzine en min. terpentijn	364	25	25	13	26	107	9	7	7	7
Overige lichte oliën	7 215	452	735	497	439	890	65	76	114	81
Vliegtuigbenzine	63	4	5	5	5	4	0	0	0	0
Jet fuel benzine basis	—	—	—	—	—	—	—	—	—	—
Jet fuel petroleum basis	6 351	431	572	542	538	178	5	16	16	14
Petroleum	298	19	36	54	26	127	10	16	12	10
Gas-/diesel- en lichte stookolie < 15 cSt	22 083	1 721	1 920	2 123	1 625	6 424	506	247	463	503
Stookolie = 15 cSt	15 546	1 107	1 287	1 231	967	90	7	10	17	4
Minerale smeerolien en -vetten	637	50	46	50	43	189	14	16	16	16
Bitumen	475	20	11	10	38	298	10	10	10	8
Minerale wassen	120	8	12	8	7	50	4	9	4	4
Overige producten	4 559	374	386	427	361	1 917	162	120	153	86
Totaal producten	85 034	6 565	7 274	7 196	6 147	18 019	1 409	1 165	1 446	1 367

Steenkolen- en steenkoolcokesbalans

(22) Inl. tel. (070) 337 43 83

	Steenkolen				Steenkoolcokes			
	1998		1999		1998		1999	
	jan.-febr.	jaar	febr.	jan.-febr.	jan.-febr.	jaar	febr.	jan.-febr.
<i>mln kg (t=t)</i>								
Invoer	3 177	22 211	2 008	3 923	91	411	8	70
Uitvoer	1 634	7 998	709	1 271	224	1 136	68	178
Voorraadmutaties	-1 020	-961	217	416	-27	-91	-25	-33
Binnenlandse afzet naar								
cokesfabrieken	788	4 072	285	568				
elektriciteitscentrales	1 526	9 480	678	1 431				
ijzer- en staalindustrie	183	1 204	102	202	340	2 022	149	315
chemische industrie	47	294	14	29	16	118	10	20
overige industrie	17	121	1	4	7	63	2	6
overige verbruikers	1	3	1	2	0	0	0	0
Productie cokesfabrieken					466	2 829	196	414

Indexcijfers van de omzet in de bouwnijverheid (1998=100) 1)

(16) Inl. tel. (070) 337 42 90

SBI'93	1998												1999*				Wijzigingen in %	
	febr.	maart	april	mei	juni	juli	aug.	sept.	okt.	nov.	dec.	jan.	febr.	maart	april	april'99 t.o.v. april'98	jan.'99- april'99 t.o.v. jan.'98- april'98	
Bouwramp maken van terreinen (SBI 451)	79	100	102	109	116	112	68	107	111	116	119	63	85	104	108	6	5	
Burgerlijke en utiliteitsbouw; grond-, water- en wegenbouw excl. grondverzet (SBI 452)	80	99	104	102	115	100	73	117	117	115	116	64	86	105	108	4	5	
Burgerlijke en utiliteitsbouw 2)	86	103	107	102	111	101	71	111	115	112	114	73	91	108	111	4	6	
Grond-, water- en wegenbouw 2)	66	90	97	100	116	112	71	117	120	124	137	50	74	98	102	5	7	
Bouwinstallatie (SBI 453)	83	102	99	93	108	108	71	114	117	117	114	82	88	112	108	10	10	
Afwerken van gebouwen (SBI 454)	82	98	103	104	118	113	66	120	120	112	102	70	79	101	105	3	2	
Verhuur van bouw- en sloopmachines met bedienend personeel (SBI 455)	86	95	109	100	110	103	78	114	111	112	113	75	90	101	105	-4	3	
Totaal bouwnijverheid (SBI 45)	81	99	103	100	114	103	72	116	117	115	115	68	86	106	108	5	6	
w.v. bedrijven met																		
10 tot 100 werknemers	81	98	103	99	116	111	63	117	119	116	112	70	87	106	108	5	6	
100 en meer werknemers	80	101	102	103	111	94	83	115	115	114	119	65	84	107	108	5	5	

¹⁾ Door bedrijven met 10 of meer werknemers gefactureerde en/of gedeclareerde bedragen. Basis is het 1/12 deel van het totaal gefactureerde en/of gedeclareerde bedrag in 1998.

²⁾ Zie voor de samenstelling van deze bedrijfsgroepen de Maandstatistiek Bouwnijverheid, augustus 1993 pag. 9 e.v.

Inputindexcijfers voor de bouwkosten van woningen (1995=100) 1)

inl. tel. (070) 337 42 41

	jan.	febr.	maart	april	mei	juni	juli	aug.	sept.	okt.	nov.	dec.	jaar
totaal													
1998*	105,0	105,0	105,0	105,3	105,4	105,5	105,7	105,7	105,6	105,4	105,4	105,3	105,4
1999*	105,9	105,9	105,9	106,0									
waarvan loon													
1998*	108,4	108,4	108,4	108,8	108,8	108,8	109,8	109,8	109,8	109,4	109,3	109,3	109,1
1999*	110,3	110,3	110,3	110,3									
materiaal													
1998*	102,3	102,4	102,4	102,6	102,7	102,8	102,5	102,5	102,4	102,2	102,3	102,2	102,4*
1999*	102,5	102,5	102,5	102,6									

* = voorlopige cijfers

¹⁾ Een inputindexcijfer volgt de prijsontwikkeling van de kostenbestanddelen zoals bv. materiaal, materieel en loon.

Deze reeks is berekend als een gewogen gemiddelde uit de ontwikkeling van de loonkosten in de bouwnijverheid en een pakket bouwmaterialen zoals die in de woningbouw wordt toegepast. Voor de weging van de lonen en materialen is gebruik gemaakt van de uitkomsten van de Produktiestatistiek bouwnijverheid van 1995. Mutaties in de kosten van materieel, algemene kosten en winst & risico zijn in deze cijfers niet opgenomen.

Zie voor een toelichting op de tabel het artikel 'Inputindexcijfers voor de bouwkosten van woningen' in de Maandstatistiek bouwnijverheid van juli 1999.

Indexcijfers voor de herbouwkosten van woningen, incl. BTW (1990=100)

(24) Inl. tel. (070) 337 42 41

	jan.	febr.	maart	april	mei	juni	juli	aug.	sept.	okt.	nov.	dec.
1992							107	107	107	106	106	106
1993	106	106	107	108	108	107	108	108	108	108	108	108
1994	109	110	110	110	110	110	110	110	110	110	110	110
1995	112	113	113	113	113	113	114	114	114	114	114	114
1996	115	115	115	115	115	115	115	115	115	115	115	115
1997	116	116	116	116	116	117	117	117	118	118	118	118
1998	119	119	119	120	120	120	120	120	120	120	120	120
1999	121	121	121	121								

Deze indexcijfers dienen alleen toegepast te worden voor het indexeren van de verzekerde waarde van woningen zoals deze gebruikt wordt in opstalverzekeringen.

Zie voor een toelichting op de cijfers het artikel 'Een samengesteld gewogen indexcijfer voor de herbouwkosten van woningen' in de Maandstatistiek bouwnijverheid van oktober 1993.

Spaargelden 1)

(20) Inl. tel. (070) 337 45 76

	1998					1999				
	jaar	sept.	okt.	nov.	dec.	jan.	febr.	maart	april	jan.-april
	<i>mln gld</i>									
Stand per ultimo voorgaande periode	252 930	262 722	262 422	262 711	264 477	269 306	272 589	274 213	273 680	269 306
Stortingen	126 513	9 431	10 582	11 847	11 502	10 349	13 365	14 620	15 571	53 905
Terugbetalingen	115 935	9 883	11 235	10 783	9 986	8 192	11 924	15 412	14 871	50 400
Spaarverschil	10 578	-452	-653	1 064	1 516	2 157	1 441	-792	699	3 505
Bijgeschreven rente	7 981	153	940	702	3 315	1 297	182	258	136	1 873
Besparingen	18 558	-299	287	1 766	4 830	3 454	1 623	-533	835	5 379
Correcties en statistische verschillen	-2 182					-1	-171	1	-1	-171
Stand per ultimo verslagperiode	269 306	262 422	262 711	264 477	269 306	272 589	274 213	273 680	274 514	274 514
Deposito's met opzegtermijn	231 310	224 420	225 447	226 476	231 310	235 205	236 434	236 126	237 539	237 539
Deposito's met vaste looptijd	37 997	38 002	37 264	38 001	37 997	37 384	37 779	37 554	36 974	36 974

¹⁾ Voorlopige cijfers

	Indexcijfers (1995=100)							Wijzigingen in % 2)		
	1998		1999		1999		maart '99 t.o.v. maart '98	april '99 t.o.v. april '98	jan. '99- april '99 t.o.v. jan. '98- april '98	
	1998	1998	1999	1999	1999	1999				
		nov.	dec.	jan.	febr.	maart	april			
Detailhandel, alle ondernemingen (SBI 521 t/m 526)										
Prijs	103	104	104	103	104	105	105	2,1	1,7	2,0
Hoeveelheid	112	109	132	102	95	111	114	7,9	3,3	4,4
Omzet	115	113	137	105	99	117	120	10,1	5,0	6,4
w.v.										
Detailhandel in winkel (SBI 521 t/m 525)										
Prijs	103	104	104	104	104	105	105	2,1	1,7	2,0
Hoeveelheid	112	110	134	102	95	112	115	8,2	3,5	4,5
Omzet	115	114	139	106	99	117	121	10,5	5,2	6,6
w.v.										
<i>Detailhandel in voedings- en genotmiddelen (SBI 5211 en 522)</i>										
Prijs	104	105	106	106	107	107	107	3,0	2,2	2,8
Hoeveelheid	104	98	118	97	91	100	105	1,4	1,6	0,4
Omzet	108	103	124	103	97	107	112	4,4	3,8	3,2
w.o. met hoofdactiviteit:										
Vlees en vleeswaren (SBI 5222.1)										
Prijs	104	103	103	104	104	104	103	-0,4	-1,0	-0,6
Hoeveelheid	88	85	111	87	82	92	.	7,2	2,4	3,2
Omzet	92	88	115	90	85	96	.	6,7	1,4	2,6
Aardappelen, groenten en fruit (SBI 5221)										
Prijs	105	110	114	118	118	120	118	15,8	12,0	14,7
Hoeveelheid	87	-11,3	-8,4	-11,6
Omzet	92	2,8	2,6	1,4
Dranken (SBI 5225)										
Prijs	104	104	104	105	105	105	105	1,3	1,2	1,3
Hoeveelheid	100	97	173	76	79	87	.	-1,3	-5,0	-4,8
Omzet	104	102	179	80	82	91	.	0,0	-3,8	-3,5
Voedings- en genotmiddelen Algemeen assortiment (SBI 5211)										
Prijs	104	104	105	106	106	107	106	2,8	1,9	2,6
Hoeveelheid	107	101	117	101	95	103	109	1,3	2,3	0,8
Omzet	111	105	122	106	100	110	116	4,2	4,2	3,4
<i>Detailhandel in duurzame en overige non-food consumptiegoederen (SBI 5212, 523 t/m 525)</i>										
Prijs	101	102	102	101	102	103	103	1,3	1,3	1,3
Hoeveelheid	119	119	147	106	98	121	123	13,1	4,9	7,6
Omzet	120	122	149	108	100	125	128	14,6	6,2	9,1
w.o. met hoofdactiviteit:										
Drogisterij-artikelen (SBI 5232.1)										
Prijs	104	105	105	106	106	106	106	3,0	2,8	2,8
Hoeveelheid	117	117	149	106	107	114	120	13,4	9,3	9,6
Omzet	121	123	157	112	113	121	127	16,8	12,4	12,7
Bovenkleding (SBI 5242.1 t/m 5242.4)										
Prijs	104	110	103	91	98	112	113	0,0	0,8	0,5
Hoeveelheid	111	103	136	110	79	108	113	16,4	3,2	7,6
Omzet	116	113	140	100	77	121	128	16,5	4,1	8,2
Textiel algemeen assortiment (textielsupermarkten) (SBI 5242.7)										
Omzet	98	109	101	86	74	99	.	20,6	.	11,7
Schoeisel (SBI 5243.1)										
Prijs	104	110	104	98	100	108	113	2,2	3,0	2,1
Hoeveelheid	109	96	115	93	68	92	117	12,5	3,7	5,9
Omzet	114	106	120	91	68	99	132	14,9	6,7	8,1
Meubels, woningtextiel, verlichtings- artikelen en vloerbedekking (SBI 5244.1 t/m 5244.4, 5249.7)										
Prijs	101	102	102	103	104	104	105	3,4	3,1	3,2
Hoeveelheid	122	129	151	117	117	133	123	11,8	3,6	7,6
Omzet	124	132	154	120	122	139	129	15,6	6,8	11,1
Glas-, porselein- en aardewerk en overige huishoudelijke artikelen (SBI 5244.5 t/m 5244.7)										
Prijs	101	101	101	102	102	102	102	1,9	2,0	1,8
Hoeveelheid	106	121	170	93	87	97	99	12,7	3,3	7,4
Omzet	107	123	172	94	89	99	101	14,9	5,4	9,4
Wit-, bruingoed, geluidsdragers en computers (SBI 5245.1 t/m 5245.3, 5245.6, 5249.4)										
Prijs	93	92	92	92	92	92	92	-1,6	-1,4	-1,5
Hoeveelheid	144	156	220	144	131	146	130	12,0	8,9	11,1
Omzet	134	143	202	133	121	134	120	10,2	7,4	9,4
Fotografische artikelen (SBI 5248.1)										
Prijs	86	86	86	85	85	84	84	-2,4	-2,4	-2,2
Hoeveelheid	127	11,5
Omzet	110	9,1
Doe-het-zelf artikelen (SBI 5246)										
Prijs	104	104	104	104	104	104	104	0,6	0,3	0,7
Hoeveelheid	119	117	122	100	105	129	137	13,7	7,7	7,6
Omzet	124	121	127	104	109	134	143	14,4	8,1	8,4

	Indexcijfers (1995=100)						Wijzigingen in % 2)		
	1998	1998		1999		maart '99 t.o.v. maart '98	april '99 t.o.v. april '98	jan. '99- april '99 t.o.v. jan. '98- april '98	
		nov.	dec.	jan.	febr.				maart
w.o.									
Bouwmarkten (SBI 5246.8) Omzet	125	131	118	126	110	109	.	0,3	3,9
Optische artikelen (SBI 5248.2) Prijs	101	102	102	102	102	102	102	1,0	1,0
Hoeveelheid	113	10,1
Omzet	115	11,2
Juweliersartikelen en uurwerken (SBI 5248.3) Prijs	100	100	100	100	100	100	100	0,1	0,1
Hoeveelheid	127	3,5
Omzet	126	3,9
Detailhandel niet in winkel (SBI 526)									
w.o.									
Posterorderbedrijven (SBI 5261) Omzet	114	114	110	114	111	122	.	5,8	8,4

¹⁾ Met uitzondering van de apotheken (SBI 5231).

²⁾ De wijzigingen zijn berekend m.b.v. niet-afgeronde indexcijfers.

Hypotheeklen op onroerende goederen

(23) Inl.tel.(070) 337 45 76

	1998				1999					
	jan.-december		jan.-mei		april		mei		jan.-mei	
	aantal	mln gld	aantal	mln gld	aantal	mln gld	aantal	mln gld	aantal	
Nieuwe inschrijvingen										
<i>A. Hypotheken op woonhuizen</i>	580 848	141 596	204 704	48 187	58 560	15 617	56 357	14 288	252 609	
w.v. ingedeeld naar hypotheekgever										
Particulieren	577 241	132 289	203 349	44 223	58 228	14 143	56 060	13 679	251 175	
Rechtspersonen	3 502	9 126	1 321	3 857	324	1 472	291	597	1 400	
Buitenland	105	181	34	107	8	2	6	12	34	
w.v. ingedeeld naar hypotheeknemer										
hypotheekbanken en bouwfondsen	181 660	43 108	65 369	14 724	19 334	4 932	17 907	4 549	82 466	
verzekeraars, spaarkassen en pensioenfondsen	91 313	19 303	32 231	6 472	10 035	2 378	10 417	2 323	45 006	
banken	281 959	70 481	99 021	23 972	25 658	6 919	24 641	6 451	109 928	
andere rechtspersonen	20 621	6 372	6 426	2 228	2 985	1 005	2 883	811	12 827	
particulieren	3 275	1 033	1 196	277	264	75	249	73	1 238	
buitenland	2 020	1 299	461	516	284	307	260	82	1 144	
<i>B. Hypotheken op andere onroerende goederen</i>	43 569	64 654	16 577	23 172	4 126	5 487	3 541	6 701	17 922	
w.v. gegeven op										
landelijke eigendommen	6 082	5 815	2 279	2 155	593	582	491	534	2 446	
combinaties woonhuis/bedrijfspan	13 046	12 816	5 073	5 382	1 270	1 357	1 091	1 552	5 260	
bedrijfspan	11 971	38 477	4 481	13 492	1 130	2 903	876	4 011	5 001	
voor bouwgrond bestemde percelen	12 470	7 546	4 744	2 143	1 133	645	1 083	604	5 215	
<i>Alle hypotheken te zamen</i>	624 417	206 251	221 281	71 360	62 686	21 103	59 898	20 988	270 531	
w.v. genomen door										
hypotheekbanken en bouwfondsen	201 179	62 357	72 624	21 644	21 292	6 930	19 535	6 150	90 783	
verzekeraars, spaarkassen en pensioenfondsen	94 290	22 136	33 366	7 116	10 392	2 627	10 712	2 507	46 505	
banken	299 887	98 927	106 042	35 344	27 131	9 194	25 996	10 574	116 556	
andere rechtspersonen	22 633	11 944	7 180	4 085	3 212	1 463	3 067	1 080	13 796	
particulieren	4 129	1 921	1 510	570	348	179	307	103	1 592	
buitenland	2 299	8 966	559	2 601	311	711	281	575	1 299	
Hypotheekrente	%									
Gemiddelde rente van alle nieuw ingeschreven hypotheken op onroerende goederen			5,56			5,74			5,00	4,97
Gemiddelde rente van alle nieuw ingeschreven hypotheken op woonhuizen en combinaties woonhuis/bedrijfspan			5,56			5,75			5,01	4,97
			maart '98		juni '98		sept. '98		dec. '98	
	mld gld									
Uitstaande schuld woninghypotheken 1) (ultimo)			439			452			467	486

Bron: Kadata b.v.

¹⁾ Bij banken, verzekeraars, pensioenfondsen en bouwfondsen, inclusief de woninghypotheken aan bedrijven en aan het buitenland.

Maandplanning sociaal-economische kerncijfers

Het CBS publiceert een jaarplanning en een halfjaarplanning van zijn persberichten. Deze geven een indicatie van het moment waarop nieuwe cijfers beschikbaar komen. De weekplanning geeft nauwkeurig weer op welke dag een persbericht gepubliceerd zal worden. Als een uitbreiding van de dienstverlening publiceert het CBS voortaan ook maandelijks de publicatiedata van een aantal sociaal-economische kerncijfers voor de komende vijf maanden. Nieuwe cijfers over lonen en bevolking worden gepubliceerd in het Statistisch Bulletin. De overige sociaal-economische kerncijfers worden als persbericht uitgebracht.

Onderwerp	Publicatiedatum				
	1999				
	juli	augustus	september	oktober	november
Kwartaalrekeningen	22 (1e kw 99) ²⁾	26 (2e kw 99) ¹⁾		28 (2e kw 99) ²⁾	25 (3e kw 99) ¹⁾
Industriële productie	12 (05-99)	11 (06-99)		12 (07-99 - 08-99)	11 (09-99)
Werkgelegenheid			uiterlijk 30 (2e kw 99)		
Werkloosheid	16 (04-99 - 06-99)	18 (05-99 - 07-99)	17 (06-99 - 08-99)	19 (07-99 - 09-99)	17 (08-99 - 10-99)
Lonen *	29 (06-99)	26 (07-99)	30 (08-99)	28 (09-99)	25 (10-99)
Consumentenprijzen	09 (06-99)	06 (07-99)	10 (08-99)	08 (09-99)	05 (10-99)
Producentenprijzen	01 (05-99)	02 (06-99)	01 (07-99)	01 (08-99)	01 (09-99)
Buitenlandse handel	uiterlijk 10 (05-99)	uiterlijk 10 (06-99)	uiterlijk 10 (07-99)	uiterlijk 10 (08-99)	uiterlijk 10 (09-99)
Bevolking *	22 (05-99)	19 (06-99)	16 (07-99)	14 (08-99)	18 (09-99)

tussen haakjes staat de verslagperiode * gepubliceerd in het Statistisch Bulletin, beschikbaar op het Internet (www.cbs.nl)

¹⁾ eerste raming

²⁾ definitieve cijfers

Geregistreerde en bijgeschatte in- en uitvoer, 1994-1999

(23) Inl. tel. (045) 570 66 82

	EU registratie		bijschatting		totaal	Overige landen registratie			bijschatting		totaal	Totaal EU+OV
	waarde	aandeel	waarde	aandeel		waarde	waarde	aandeel	waarde	aandeel		
	<i>mld gld</i>	%	<i>mld gld</i>	%	<i>mld gld</i>	<i>mld gld</i>	%	<i>mld gld</i>	%	<i>mld gld</i>	<i>mld gld</i>	
Invoer												
1994	143,1	91	13,6	9	156,7	-	-	-	-	99,7	256,4	
1995	163,1	87	25,3	13	188,4	-	-	-	-	96,8	285,1	
1996	165,0	84	32,5	16	197,5	108,9	98	1,9	2	110,9	308,4	
1997	180,5	84	35,3	16	215,8	128,0	98	3,1	2	131,1	346,9	
1998	173,1	78	50,0	22	223,1	137,3	95	7,6	5	144,9	368,0	
1998												
januari	14,4	82	3,2	18	17,6	11,9	96	0,5	4	12,4	30,0	
februari	14,7	80	3,8	20	18,4	11,2	94	0,7	6	11,9	30,3	
maart	15,7	77	4,6	23	20,2	12,4	93	0,9	7	13,2	33,5	
april	14,8	78	4,2	22	19,0	11,1	95	0,6	5	11,6	30,6	
mei	13,7	75	4,6	25	18,3	10,6	95	0,6	5	11,1	29,4	
juni	14,3	74	5,0	26	19,3	11,0	93	0,9	7	11,9	31,2	
juli	14,2	77	4,2	23	18,3	10,8	93	0,8	7	11,6	29,9	
augustus	11,2	73	4,2	27	15,5	10,9	94	0,8	6	11,7	27,2	
september	13,7	74	4,9	26	18,7	12,3	96	0,6	4	12,9	31,6	
oktober	16,1	83	3,2	17	19,3	12,4	97	0,3	3	12,7	32,1	
november	15,8	81	3,8	19	19,5	12,0	97	0,4	3	12,4	31,9	
december	14,6	77	4,3	23	18,9	10,8	94	0,6	6	11,4	30,3	
1999												
januari	8,2	47	9,2	53	17,4	9,4	80	2,3	20	11,6	29,0	
februari	10,3	56	8,0	44	18,3	9,7	87	1,5	13	11,2	29,5	
maart	12,0	59	8,4	41	20,4	11,6	85	2,0	15	13,6	34,0	
april	9,3	50	9,4	50	18,7	10,8	87	1,6	13	12,3	31,1	
Uitvoer												
1994	201,4	93	14,4	7	215,8	-	-	-	-	71,7	287,5	
1995	227,8	91	22,9	9	250,7	-	-	-	-	65,5	316,2	
1996	232,9	87	35,5	13	268,4	69,0	98	1,5	2	70,5	338,8	
1997	257,9	88	36,6	12	294,5	81,0	97	2,3	3	83,3	377,8	
1998	252,4	81	58,0	19	310,4	79,5	92	7,1	8	86,6	397,0	
1998												
januari	21,6	85	3,9	15	25,4	6,0	93	0,5	7	6,4	31,9	
februari	21,2	83	4,4	17	25,6	6,4	93	0,5	7	6,9	32,5	
maart	23,4	82	5,0	18	28,4	7,1	93	0,6	7	7,6	36,1	
april	20,4	80	5,2	20	25,6	6,5	91	0,7	9	7,2	32,8	
mei	19,5	78	5,4	22	24,9	6,2	89	0,8	11	7,0	31,9	
juni	20,3	77	5,9	23	26,2	7,2	93	0,5	7	7,7	33,9	
juli	20,4	82	4,5	18	24,9	7,4	93	0,5	7	8,0	32,9	
augustus	17,3	79	4,6	21	21,9	5,9	91	0,6	9	6,5	28,4	
september	21,0	78	6,1	22	27,1	6,7	92	0,6	8	7,2	34,3	
oktober	23,8	87	3,6	13	27,4	7,0	94	0,4	6	7,4	34,9	
november	22,4	84	4,2	16	26,6	6,8	94	0,4	6	7,3	33,9	
december	21,1	80	5,2	20	26,3	6,3	86	1,0	14	7,3	33,6	
1999												
januari	13,2	52	12,3	48	25,4	4,7	70	2,0	30	6,7	32,1	
februari	14,8	58	10,5	42	25,3	5,2	79	1,4	21	6,6	31,9	
maart	16,6	57	12,4	43	29,0	6,7	81	1,6	19	8,3	37,3	
april	14,5	56	11,2	44	25,7	5,5	72	2,1	28	7,6	33,3	

Technische toelichting

De maandcijfers van de in- en uitvoer worden twee maal per jaar nader vastgesteld. De eerste keer als het desbetreffende kwartaal afgerond is, de tweede maal als het jaar afgesloten wordt. In de tabellen zijn demaandcijfers tot en met het vierde kwartaal van 1998 gecorrigeerd.

De buitenlandse handel van Nederland

(23) Inl. tel. (045) 570 66 82

	mei '97- april '98	mei '98- april '99	jan. '99- april '99	1998						1999					
				mei	juni	juli	aug.	sept.	okt.	nov.	dec.	jan.	febr.	maart	april
<i>mln gld</i>															
Invoer	358 750	367 080	123 556	29 408	31 194	29 935	27 165	31 566	32 065	31 880	30 309	29 028	29 485	33 981	31 062
Uitvoer	389 014	398 443	134 645	31 945	33 905	32 854	28 439	34 271	34 851	33 892	33 641	32 147	31 902	37 271	33 325
Dekkingspercentage	108,4	108,5	109,0	108,6	108,7	109,8	104,7	108,6	108,7	106,3	111,0	110,7	108,2	109,7	107,3

In- en uitvoer per land

(23) Inl. tel. (045) 570 66 82

	Invoer			Uitvoer		
	april '99	jan.-april '99		april '99	jan.-april '99	
		absoluut	verandering t.o.v. jan.-april '98		absoluut	verandering t.o.v. jan.-april '98
	<i>mln gld</i>		%	<i>mln gld</i>		%
Totaal	31 062	123 556	-0,7	33 325	134 645	1,1
Europa	20 812	82 748	-1,2	28 328	115 557	0,7
Europese Unie	18 730	74 750	-0,7	25 696	105 367	0,2
Frankrijk	2 143	8 654	-0,8	3 599	14 581	5,0
België en Luxemburg	3 318	13 025	-0,7	4 047	16 859	-2,8
Duitsland	6 083	24 729	-0,2	8 496	35 001	-3,0
Italië	1 047	4 035	-3,4	2 022	8 251	0,5
Verenigd Koninkrijk	2 933	11 503	-3,7	3 355	13 552	2,6
Ierland	538	2 111	22,9	276	1 069	-5,0
Denemarken	380	1 530	15,9	525	2 315	3,7
Griekenland	39	151	-12,5	270	1 089	5,6
Portugal	176	701	-10,7	277	1 155	4,4
Spanje	715	2 797	-12,6	1 160	4 577	7,9
Zweden	868	3 528	7,8	787	3 264	2,5
Finland	260	1 068	-7,4	371	1 466	10,7
Oostenrijk	227	916	-3,8	512	2 184	2,5
Noorwegen	482	1 788	-27,3	357	1 531	46,6
Zwitserland	397	1 571	1,4	768	2 931	55,7
Turkije	168	711	9,7	266	927	-15,5
overig West Europa	54	250	0,0	157	647	-0,4
Polen	187	760	5,4	348	1 388	0,9
Tsjechië	120	404	10,8	146	558	6,8
Hongarije	173	703	46,9	132	539	17,0
Rusland	279	973	-3,3	178	670	-55,0
overig Oost Europa	223	837	-14,1	281	999	-15,4
Afrika	571	2 284	-10,0	657	2 484	11,6
Amerika	4 018	14 796	-5,4	1 931	7 570	7,2
Verenigde Staten van Amerika	2 993	11 377	-4,6	1 332	5 199	8,9
Canada	130	601	-8,0	116	470	4,4
overig Noord-Amerika	0	0	51,6	1	5	1 298,2
Brazilië	336	984	-4,2	91	425	-12,1
Argentinië	89	235	-18,1	54	207	13,0
overig Midden- en Zuid Amerika	470	1 600	-8,6	337	1 264	8,4
Azië	5 532	23 317	5,5	2 159	8 103	2,7
Israël	128	520	-26,8	121	504	-0,1
overig Nabije en Midden-Oosten	25	91	66,2	72	298	3,9
Iran	152	333	62,0	33	115	-36,1
Saudi-Arabië	208	813	-12,6	119	440	1,6
Koeweit	46	391	-32,8	20	80	-10,7
overig Arabische Golf Staten	76	381	-10,9	193	746	22,0
India	136	530	-8,4	164	381	7,1
Thailand	252	992	1,0	65	267	-9,6
Indonesië	160	673	-17,1	45	158	19,5
Maleisië	472	1 969	59,8	58	212	-10,7
Singapore	368	1 679	0,3	144	545	9,8
China	551	2 399	5,8	140	545	9,7
Zuid Korea	239	1 012	-3,2	152	595	18,7
Japan	1 352	5 367	9,7	346	1 372	15,9
Taiwan	559	2 565	4,5	241	927	-15,4
Hongkong	418	1 861	0,6	149	537	-16,0
overig Azië	391	1 742	23,8	96	382	9,7
Australië, Oceanië en overige gebieden	127	400	11,3	140	511	-6,9
Overige	1	10		110	421	

Berekening procentuele verandering is gebaseerd op hele bedragen.

Afdelingen volgens de Standard International Trade Classification	april		april '99 t.o.v april '98	jan.-april		jan.-april '99 t.o.v jan.-april '98
	1998	1999		1998	1999	
	<i>mln gld</i>		%	<i>mln gld</i>		%
Totaal	30 636	31 062	1,4	124 432	123 556	-0,7
00 Levende dieren, m.u.v. dieren bedoeld bij afd. 03	83	80	-3,7	342	331	-3,2
01 Vlees en vleesproducten	263	223	-15,2	1 034	937	-9,4
02 Zuivelproducten en eieren	430	403	-6,4	1 641	1 548	-5,7
03 Vis, schaal- en weekdieren en bereidingen daarvan	197	193	-2,1	692	708	2,2
04 Granen en graanproducten	298	290	-2,6	1 231	1 127	-8,4
05 Groenten en fruit	824	829	0,6	3 192	3 103	-2,8
06 Suiker en suikerwerken, honing	67	73	8,7	282	291	3,1
07 Koffie, thee, cacao, specerijen en fabrikaten daarvan	328	319	-2,7	1 463	1 514	3,5
08 Veevoeder, m.u.v. niet gemalen granen	172	141	-18,3	745	606	-18,6
09 Bereide voedingsmiddelen, n.a.g.	95	104	9,2	380	401	5,4
11 Dranken	206	199	-3,6	788	754	-4,3
12 Tabak en tabaksfabrikaten	189	172	-9,2	725	688	-5,1
21 Ongelooide huiden en vellen	17	14	-13,7	76	60	-22,2
22 Oliehoudende zaden en vruchten	291	234	-19,5	1 142	866	-24,1
23 Ruwe, synthetische en geregenereerde rubber	43	43	0,8	173	181	4,7
24 Kurk en hout	203	194	-4,2	758	762	0,6
25 Papierstof en papierafval	146	107	-27,0	534	435	-18,6
26 Textielvezels, textielafval en lompem	62	49	-21,3	220	188	-14,6
27 Natuurlijke meststoffen en ruwe minerale producten	152	141	-7,3	566	530	-6,3
28 Metaalertsen en metaalafvallen	251	213	-15,0	1 070	834	-22,1
29 Andere ruwe dierlijke en plantaardige producten	254	251	-1,4	1 081	969	-10,4
32 Steenkool, cokes en briketten	195	183	-5,9	688	624	-9,3
33 Ruwe aardolie en aardolieproducten	1 523	1 547	1,6	6 416	5 276	-17,8
34 Aardgas en industriegas	153	104	-32,2	698	492	-29,5
35 Elektrische energie	35	33	-5,1	146	122	-16,6
41 Dierlijke oliën en vetten	27	20	-25,9	101	70	-30,7
42 Plantaardige vette oliën	165	194	17,3	659	620	-5,9
43 Was; mengsels en bereidingen van oliën en vetten, niet geschikt voor menselijke consumptie n.a.g.	39	59	51,9	156	220	40,9
51 Organische chemische producten	1 017	805	-20,9	4 224	3 419	-19,1
52 Anorganische chemische producten	223	254	13,7	928	901	-2,9
53 Kleur-, looi- en verfstoffen	214	189	-11,5	837	785	-6,3
54 Medicinale en farmaceutische producten	683	834	22,2	2 725	3 250	19,2
55 Etherische oliën, parfumerieën, zeep- en reinigingsmiddelen	253	280	10,7	966	1 072	10,9
56 Kunstmatige meststoffen	51	48	-5,9	210	193	-8,3
57 Kunststof in primaire vormen	550	493	-10,4	2 240	1 947	-13,1
58 Werken van kunststof n.a.g.	336	305	-9,4	1 278	1 126	-11,9
59 Andere chemische producten, n.a.g.	412	409	-0,7	1 628	1 629	0,0
61 Leder en -waren, bereide peltlerijen	40	37	-8,8	165	134	-18,8
62 Rubberwaren, n.a.g.	295	295	0,0	1 160	1 175	1,4
63 Kurk- en houtwaren, behalve meubelen	214	221	3,4	894	965	7,9
64 Papier, karton en artikelen	805	776	-3,7	3 145	3 017	-4,1
65 Garens, weefsels e.d.	710	610	-14,1	2 754	2 460	-10,7
66 Fabrikaten van niet-metaalhoudende mineralen, n.a.g.	410	415	1,3	1 572	1 605	2,1
67 IJzer en staal	865	742	-14,3	3 462	2 999	-13,4
68 Non-ferrometalen	631	479	-24,1	2 263	2 177	-3,8
69 Metaalwaren, n.a.g.	817	805	-1,5	3 192	3 158	-1,1
71 Generatoren en motoren	656	484	-26,2	2 377	2 005	-15,7
72 Gespecialiseerde machines	638	633	-0,9	2 297	2 403	4,6
73 Machines voor metaalbewerking	105	105	-0,1	442	422	-4,6
74 Diverse machines, n.a.g.	1 040	976	-6,1	3 984	3 816	-4,2
75 Kantoor- en automatische gegevensverwerkende machines	3 481	4 106	18,0	16 102	17 554	9,0
76 Toestellen voor telecommunicatie en voor opnemen en weergeven van geluid	998	1 205	20,7	3 958	4 113	3,9
77 Elektrische apparaten, n.a.g.	1 831	1 982	8,2	7 748	7 970	2,9
78 Voertuigen voor wegvervoer	2 679	2 749	2,6	10 113	10 771	6,5
79 Ander vervoermaterieel	136	311	129,7	458	691	50,7
81 Geprefabriceerde bouwwerken, sanitaire artikelen, installaties voor centrale verwarming en verlichtings- toestellen n.a.g.	147	164	12,0	591	660	11,7
82 Meubelen en toebehoren, artikelen voor bedden n.a.g.	424	485	14,2	1 701	1 873	10,1
83 Reisartikelen, handtassen e.d.	64	57	-9,8	256	250	-2,3
84 Kleding en toebehoren	888	830	-6,6	4 338	4 302	-0,8
85 Schoeisel	186	212	14,0	990	1 037	4,8
87 Instrumenten en apparaten voor beroepsuitoefening, wetenschap, n.a.g.	591	624	5,6	2 369	2 472	4,3
88 Apparaten en benodigdheden voor fotografie, optiek e.d.; uurwerken	303	349	15,1	1 203	1 376	14,4
89 Diverse fabrikaten, n.a.g.	1 208	1 365	13,0	4 723	5 432	15,0
93 Boordprovisie en benodigdheden voor schepen en vliegtuigen en goederen n.a.g.	7	5	-31,3	29	25	-14,5
96 Niet in circulatie zijnde munten, behalve gouden munten	0	1	127,3	1	2	89,3
97 Niet-monetair goud	20	15	-24,0	112	116	3,6

Berekening procentuele verandering is gebaseerd op hele bedragen.

Afdelingen volgens de Standard International Trade Classification	April		April '99 t.o.v april '98	jan.-april		jan.-april '99 t.o.v jan.-april '98
	1998	1999		1998	1999	
	<i>mln gld</i>		%	<i>mln gld</i>		%
Totaal	32 769	33 325	1,7	133 204	134 645	1,1
00 Levende dieren, m.u.v. dieren bedoeld bij afd. 03	70	102	45,2	254	454	79,0
01 Vlees en vleesproducten	873	774	-11,4	3 527	3 215	-8,9
02 Zuivelproducten en eieren	870	719	-17,4	3 236	2 929	-9,5
03 Vis, schaal- en weekdieren en bereidingen daarvan	258	311	20,6	1 059	1 215	14,8
04 Granen en graanproducten	234	204	-12,5	883	769	-13,0
05 Groenten en fruit	1 419	1 352	-4,7	5 092	5 005	-1,7
06 Suiker en suikerwerken, honing	124	127	2,2	517	468	-9,5
07 Koffie, thee, cacao, specerijen en fabrikaten daarvan	317	328	3,6	1 360	1 382	1,6
08 Veevoeder, m.u.v. niet gemalen granen	338	342	1,2	1 476	1 329	-10,0
09 Bereide voedingsmiddelen, n.a.g.	307	307	0,1	1 209	1 219	0,9
11 Dranken	281	301	7,1	1 052	1 159	10,2
12 Tabak en tabaksfabrikaten	496	584	17,6	1 740	2 235	28,5
21 Ongelooide huiden en vellen	42	34	-19,0	204	128	-37,0
22 Oliehoudende zaden en vruchten	83	66	-20,6	336	269	-19,9
23 Ruwe, synthetische en geregenereerde rubber	65	73	12,2	282	318	12,8
24 Kurk en hout	50	49	-1,5	212	197	-7,1
25 Papierstof en papierafval	49	48	-2,8	189	191	1,2
26 Textielvezels, textielafval en lopen	40	36	-9,5	156	142	-8,7
27 Natuurlijke meststoffen en ruwe minerale producten	110	118	7,6	438	489	11,5
28 Metaalresten en metaalafval	205	194	-5,3	864	700	-19,0
29 Andere ruwe dierlijke en plantaardige producten	1 215	1 356	11,7	4 930	5 681	15,2
32 Steenkool, cokes en briquettes	50	62	23,1	239	245	2,8
33 Ruwe aardolie en aardolieproducten	1 324	1 153	-12,9	5 363	4 169	-22,3
34 Aardgas en industrie gas	512	436	-14,9	2 959	2 288	-22,7
35 Elektrische energie	4	2	-55,8	13	9	-31,7
41 Dierlijke oliën en vetten	17	12	-29,1	62	50	-20,2
42 Plantaardige vette oliën	197	200	1,5	871	831	-4,6
43 Was; mengsels en bereidingen van oliën en vetten, niet geschikt voor menselijke consumptie n.a.g.	82	77	-5,5	341	303	-11,2
51 Organische chemische producten	1 366	1 216	-11,0	5 744	5 008	-12,8
52 Anorganische chemische producten	292	338	15,8	1 216	1 273	4,7
53 Kleur-, looi- en verfstoffen	334	343	2,9	1 314	1 326	0,9
54 Medicinale en farmaceutische producten	693	796	15,0	2 841	3 148	10,8
55 Etherische oliën, parfumerieën, zeep- en reinigingsmiddelen	267	256	-4,1	1 057	1 065	0,8
56 Kunstmatige meststoffen	143	165	15,7	685	599	-12,5
57 Kunststof in primaire vormen	1 257	1 142	-9,2	5 135	4 721	-8,1
58 Werken van kunststof n.a.g.	370	322	-13,0	1 460	1 325	-9,2
59 Andere chemische producten, n.a.g.	635	572	-9,8	2 461	2 264	-8,0
61 Leder en -waren, bereide pelerijen	47	45	-3,2	184	139	-24,3
62 Rubberwaren, n.a.g.	239	236	-1,2	901	976	8,4
63 Kurk- en houtwaren, behalve meubelen	86	90	4,1	373	355	-4,8
64 Papier, karton en artikelen	707	656	-7,2	2 808	2 645	-5,8
65 Garen, weefsels e.d.	789	759	-3,8	3 329	3 259	-2,1
66 Fabrikaten van niet-metaalhoudende mineralen, n.a.g.	303	307	1,0	1 212	1 217	0,4
67 IJzer en staal	662	649	-1,9	2 646	2 607	-1,5
68 Non-ferrometalen	522	431	-17,5	2 048	1 783	-12,9
69 Metaalwaren, n.a.g.	695	778	11,9	2 828	3 034	7,3
71 Generatoren en motoren	410	456	11,4	1 411	1 609	14,0
72 Gespecialiseerde machines	750	830	10,7	2 763	3 206	16,1
73 Machines voor metaalbewerking	82	88	7,7	331	346	4,3
74 Diverse machines, n.a.g.	967	893	-7,7	3 712	3 712	0,0
75 Kantoor- en automatische gegevensverwerkende machines	3 107	3 685	18,6	14 041	16 124	14,8
76 Toestellen voor telecommunicatie en voor opnemen en weergeven van geluid	650	808	24,3	2 802	2 915	4,1
77 Elektrische apparaten, n.a.g.	2 161	2 208	2,2	8 756	8 943	2,1
78 Voertuigen voor wegvervoer	1 934	1 814	-6,2	7 412	7 449	0,5
79 Ander vervoermaterieel	205	293	42,6	583	863	48,1
81 Geprefabriceerde bouwwerken, sanitaire artikelen, installaties voor centrale verwarming en verlichtings-toestellen n.a.g.	156	180	15,5	599	623	4,0
82 Meubelen en toebehoren, artikelen voor bedden n.a.g.	186	206	11,2	745	804	8,0
83 Reisartikelen, handtassen e.d.	36	43	17,2	155	180	16,3
84 Kleding en toebehoren	531	557	4,8	2 578	2 674	3,7
85 Schoeisel	121	140	15,6	548	620	13,1
87 Instrumenten en apparaten voor beroepsuitoefening, wetenschap, n.a.g.	597	692	15,8	2 355	2 709	15,0
88 Apparaten en benodigdheden voor fotografie, optiek e.d.; uurwerken	516	504	-2,4	2 038	1 908	-6,4
89 Diverse fabrikaten, n.a.g.	1 237	1 374	11,0	4 921	5 513	12,0
93 Boordprovisie en benodigdheden voor schepen en vliegtuigen en goederen n.a.g.	77	62	-19,7	292	207	-28,9
96 Niet in circulatie zijnde munten, behalve gouden munten	3	0	-87,1	4	2	-46,2
97 Niet-monetair goud	6	25	303,8	53	100	88,1

Berekening procentuele verandering is gebaseerd op hele bedragen.

	Gemiddelden					Week 25				
	1999					21-6 '99	22-6 '99	23-6 '99	24-6 '99	25-6 '99
	april	mei	week 23	week 24	week 25					
	%									
Gemiddeld effectief rendement										
Staatsleningen, algemeen	3,81	3,92	4,18	4,23	4,35	4,17	4,31	4,36	4,40	4,50
w.v. met gemiddeld resterende looptijd van										
3-< 5 jaar	3,18	3,24	3,53	3,60	3,74	3,55	3,69	3,77	3,80	3,90
5-< 8 jaar	3,64	3,72	4,00	4,06	4,20	4,01	4,17	4,20	4,25	4,36
3-< 8 jaar	3,45	3,53	3,81	3,87	4,02	3,82	3,98	4,03	4,07	4,18
Vijf langstlopende staatsleningen	4,36	4,51	4,76	4,78	4,89	4,71	4,85	4,90	4,94	5,03
Nieuwste 10-jarige staatslening	3,95	4,10	4,37	4,40	4,53	4,35	4,49	4,54	4,58	4,68
CBS-koersindex voor staatsobligaties	<i>ultimo 1983=100</i>									
Gemiddeld resterende looptijd										
3-< 5 jaar	120,9	120,6	119,3	119,0	118,4	119,2	118,6	118,2	118,1	117,7
5-< 8 jaar	131,6	131,0	128,9	128,5	127,5	128,9	127,7	127,5	127,1	126,3
8-<10 jaar	137,7	136,4	133,7	133,5	132,3	134,0	132,6	132,1	131,8	130,7
	<i>ultimo 1993=100</i>									
CBS/Stroeve-index voor converteerbare obligaties	319,7	316,5	319,0	316,8	312,1	313,6	312,4	313,4	311,1	310,1
CBS-herbeleggingsindex voor obligaties	<i>ultimo 1983=100</i>									
Staatsleningen	346,7	345,9	342,6	342,5	340,4	342,6	341,5	340,2	338,6	339,2
Financiële instellingen										
gewone obligaties	328,6	328,5	325,7	325,3	323,9	325,9	324,7	323,7	323,1	322,1
achtergestelde obligaties	395,2	395,5	392,1	391,7	389,9	392,5	391,0	389,8	388,5	387,5
Algemeen	344,9	344,3	341,2	341,0	339,1	341,2	340,1	338,9	337,5	337,6
	<i>jaar</i>									
<i>Duration van staatsleningen met een vaste looptijd</i>	4,94	4,86	4,76	4,83	4,80	4,84	4,82	4,80	4,77	4,78
CBS-koersindex voor aandelen	<i>ultimo 1983=100</i>									
<i>Officiële Markt</i>										
Algemeen	760,7	772,4	781,1	785,3	787,8	801,0	793,9	788,8	781,6	774,0
Algemeen excl. Kon. Olie	789,3	791,2	792,5	792,8	796,9	810,4	805,3	795,8	789,8	783,1
Internationals	651,4	674,9	695,5	709,1	711,1	720,8	711,6	716,0	707,7	699,4
Lokale fondsen	862,3	865,3	865,4	862,7	865,7	881,8	875,9	863,8	857,1	849,8
Financiële instellingen	961,5	949,5	917,0	910,7	919,7	936,7	935,8	918,0	910,9	896,9
Niet-financiële instellingen	840,3	854,7	879,4	879,2	877,9	894,3	884,4	875,8	869,0	866,1
CBS/MoneyView-index voor beleggingsfondsen	<i>ultimo 1993=100</i>									
Algemeen	154,6	153,9	156,0	156,6	158,5	159,0	159,0	158,6	158,3	157,4
aandelenfondsen	201,3	200,1	205,1	206,4	210,7	211,5	211,7	211,0	210,6	208,9
obligatiefondsen	122,7	122,4	122,5	122,4	122,1	122,6	122,4	122,1	121,9	121,6
geldmarktfondsen	112,1	112,2	112,4	112,4	112,4	112,4	112,4	112,4	112,4	112,4
<i>CBS/NIB-index voor niet AEX-aandelen</i>	304,5	310,9	315,8	314,1	314,9	317,2	315,7	315,1	313,3	313,0
<i>CBS/KBW Wessellius MIT-index</i>	404,6	426,6	454,9	462,6	476,5	482,7	481,0	475,2	473,1	470,5
<i>CBS/KBW Wessellius MIT Small-index</i>	565,6	565,4	621,2	664,0	688,2	698,2	695,0	679,2	688,2	680,3
<i>CBS/SBV Vastgoedindex algemeen</i>	92,5	93,4	94,8	95,0	94,9	95,2	95,1	94,9	94,8	94,7
CBS-herbeleggingsindex voor aandelen	<i>ultimo 1983=100</i>									
<i>Officiële Markt</i>										
Algemeen	1 369,6	1 410,2	1 433,7	1 441,5	1 446,1	1 470,3	1 457,1	1 447,9	1 434,6	1 420,6
Algemeen excl. Kon. Olie	1 308,3	1 331,2	1 340,9	1 341,4	1 348,3	1 371,2	1 362,5	1 346,5	1 336,4	1 325,0
Internationals	1 238,0	1 314,6	1 366,1	1 392,8	1 396,7	1 415,8	1 397,7	1 406,2	1 390,0	1 373,8
Lokale fondsen	1 444,1	1 460,0	1 465,1	1 460,5	1 465,6	1 492,9	1 482,9	1 462,5	1 451,2	1 438,7
Financiële instellingen	1 884,4	1 875,4	1 818,9	1 806,3	1 824,2	1 858,0	1 856,3	1 821,0	1 806,9	1 779,1
Niet-financiële instellingen	1 294,3	1 326,2	1 368,0	1 367,8	1 365,8	1 391,3	1 375,9	1 362,5	1 351,9	1 347,4
CBS/MoneyView-index voor beleggingsfondsen	<i>ultimo 1993=100</i>									
Algemeen	165,9	165,7	168,1	168,7	170,7	171,3	171,3	170,8	170,5	169,6
aandelenfondsen	219,0	218,6	224,1	225,6	230,3	231,2	231,4	230,6	230,2	228,3
obligatiefondsen	129,4	129,2	129,3	129,2	128,9	129,4	129,2	128,9	128,7	128,4
geldmarktfondsen	112,7	112,9	113,0	113,1	113,1	113,1	113,1	113,1	113,1	113,1
<i>CBS/NIB-index voor niet AEX-aandelen</i>	342,7	353,2	361,1	359,2	360,1	362,8	361,1	360,4	358,3	358,0
<i>CBS/KBW Wessellius MIT-index</i>	456,6	484,2	516,5	525,2	541,1	548,1	546,2	539,6	537,2	534,2
<i>CBS/KBW Wessellius MIT Small-index</i>	608,5	609,8	671,0	717,2	743,4	754,2	750,8	733,7	743,4	734,8
<i>CBS/SBV Vastgoedindex algemeen</i>	125,1	128,7	130,8	131,1	131,1	131,4	131,3	131,1	130,9	130,8