



Voorburg: Prinses Beatrixlaan 428
2273 XZ Voorburg
Tel. (070) 337 38 00
Fax (070) 387 74 29

Heerlen: Kloosterweg 1
6412 CN Heerlen
Tel. (045) 570 60 00
Fax (045) 572 74 40

Voor meer informatie – indien beschikbaar – wordt per tabel verwezen naar een inlichtingnummer
Centrale Infoservice tel. (045) 570 70 70. Internet: <http://www.cbs.nl> Voor conjunctuurinformatie zie teletekstpagina's 556 en 557

Inhoud

Overige gegevens pag. 1

Bevolking

- Bevolkingsontwikkeling, november 1997. pag. 4 t/m 7

Arbeid

- Werkloosheidscijfers oktober–december 1997. pag. 2 en 3
- Grensarbeidersverkeer tussen Nederland, België en Duitsland, 31 maart 1997. pag. 10
- Cao-lonen per uur inclusief bijzondere beloningen, december 1997. pag. 11
- Cao-lonen per maand inclusief bijzondere beloningen, december 1997. pag. 11
- Contractuele loonkosten per uur in de metaal- en elektrotechnische industrie, december 1997. pag. 9

Bouwnijverheid

- Indexcijfers voortgang bouwwerken grond-, water- en wegenbouw, 3e kwartaal 1997. pag. 10

Verkeer, vervoer en communicatie

- Indexcijfers van de verkeersintensiteit op weekdays, oktober 1997. pag. 10

Zakelijke en overige commerciële dienstverlening

- Ontwikkeling van de omzetten, prijzen en hoeveelheden van benzine-servicestations, november 1997. pag. 3
- Ontwikkeling van de omzetten van importeurs van personenauto's, excl. BTW, incl. BPM, november 1997. pag. 3

Financiële instellingen en markten

- Gemiddeld rendement van obligatieleningen, obligatie- en aandelenindexcijfers, week no. 4. pag. 14
- Hypotheken op onroerende goederen, december 1997. pag. 9

Prijzen

- Consumentenprijsindex, december 1997. pag. 12 en 13

Energie

- Steenkolen- en steenkoolcokesbalans, september 1997. pag. 8
- Aardoliegrondstoffen en -producten, augustus 1997. pag. 8

Nationale rekeningen

- Toegevoegde waarde in de bouwnijverheid en bouwinstallatiebedrijven, volumemutaties, november 1997. pag. 8

Overige gegevens

(Niet in dit Statistisch bulletin opgenomen)

Verkrijgbaar is nieuw materiaal betreffende de volgende statistieken:

- Consumptieve bestedingen van gezinshuishoudingen, november 1997, waardemutaties.
- Consumptieve bestedingen van gezinshuishoudingen, november 1997, volumemutaties.
Inl. tel. (070) 337 48 66.
- Indexcijfers van contractuele loonkosten per uur in Verzekeringswezen en pensioenfondsen (SBI 66), Openbaar bestuur (SBI 75), Onderwijs (SBI 80) en Gezondheids- en welzijnszorg (SBI 85).
Inl. tel. (070) 337 58 50.
- Kapitaalgoederenvoorraad:
Delfstoffenwinning (SBI-93: 1), per 31 dec. 1996
Inl. tel. (070) 337 43 49

Verklaring der tekens . = gegevens ontbreken; – = nihil; x = geheim; * = voorlopig cijfer.

Verbeterde cijfers worden niet als zodanig gekenmerkt.

Het cijfer tussen () achter de titel verwijst naar het nummer met de laatstgepubliceerde overeenkomstige tabel.

f 131,00 per jaar (excl. verzendkosten); los nummer f 12,50 (incl. verzendkosten).

Prijs Bestellingen Centraal Bureau voor de Statistiek, sector Marketing en Verkoop, postbus 4481, 6401 CZ Heerlen, E-mail: verkoop@cbs.nl.

Auteursrecht © Centraal Bureau voor de Statistiek, Voorburg/Heerlen, 1996. Bronvermelding is verplicht.

Verveelvoudiging voor eigen gebruik of intern gebruik is toegestaan.

ISSN 0166-9680

V-22367

Geregistreerde werkloosheid blijft sterk dalen

De geregistreerde werkloosheid blijft in een hoog tempo dalen. Dit blijkt uit de nieuwste cijfers van het CBS. In het vierde kwartaal van 1997 waren 336 duizend mensen geregistreerd werkloos. Dat is bijna honderdduizend minder dan in dezelfde periode een jaar eerder. Opmerkelijk is dat, anders dan in voorgaande jaren, het aantal geregistreerde werkloze vrouwen vorig jaar is gedaald.

Geregistreerde werkloosheid blijft in hoog tempo dalen

In de maanden oktober–december kwam het voor seizoen gecorrigeerde aantal geregistreerde werklozen uit op 333 duizend. Dat is een daling met zeventienduizend ten opzichte van september–november en met bijna veertigduizend ten opzichte van het derde kwartaal. Omdat de werkloosheidscijfers op een steekproefonderzoek zijn gebaseerd, hebben ze een onnauwkeurigheidsmarge. De tendens kan daarom het beste over een langere periode worden vastgesteld. In het vierde kwartaal van 1997 was de waargenomen geregistreerde werkloosheid bijna honderdduizend lager dan in dezelfde periode een jaar eerder. Dat komt overeen met een daling van achtduizend per maand.

De afgelopen vijftig jaar is de geregistreerde werkloosheid alleen in 1985 even snel gedaald. Toen was de daling mede toe te schrijven aan de arbeidsduurverkorting.

Werkloosheid in 1997 aanzienlijk lager

Gemiddeld kwam het aantal geregistreerde werklozen in 1997 uit op 375 duizend. Dat is 65 duizend lager dan in 1996. Deze daling is aanzienlijk groter dan die in de twee voorgaande jaren. In deze beide jaren nam de werkloosheid met circa 23 duizend af. De daling van de afgelopen drie jaar volgde op een zeer sterke stijging in 1993 en 1994. Het aantal werklozen was daardoor in 1997 gemiddeld nog bijna veertigduizend hoger dan vijf jaar geleden.

Nu ook daling werkloosheid bij vrouwen

In 1997 waren 176 duizend vrouwen geregistreerd werkloos, 25 duizend minder dan in 1996. Dit is opmerkelijk omdat het aantal geregistreerde werkloze vrouwen in 1995 en 1996 stabiel was, terwijl het aantal werkloze mannen daalde. De werkloosheid onder vrouwen blijft echter hoger dan die onder mannen. In 1997 was 6,5 procent van de vrouwen in de beroepsbevolking werkloos, dit percentage kwam bij de mannen uit op 4,8. Het aantal geregistreerde werkloze mannen is het vorig jaar met 41 duizend afgenomen tot 199 duizend.

Technische toelichting

Geregistreerde werklozen zijn mensen zonder werk of met werk van minder dan twaalf uur per week die bij een arbeidsbureau

Geregistreerde werklozen, driemaandsgemiddelden

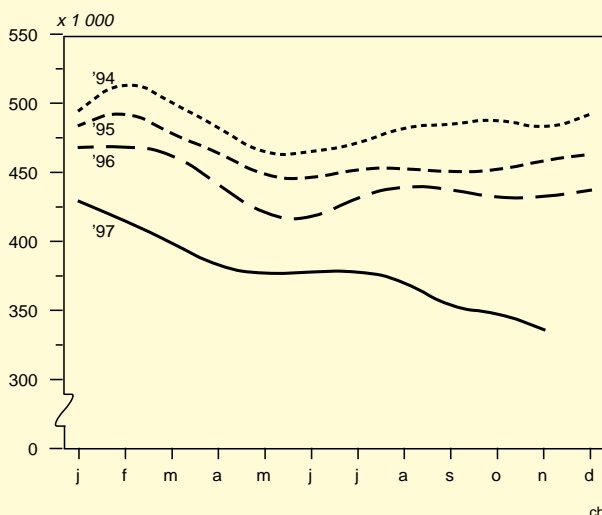

staan ingeschreven en direct beschikbaar zijn voor een baan van minstens twaalf uur per week. De cijfers zijn gebaseerd op de registratie van de arbeidsbureaus en de Enquête beroepsbevolking van het CBS, een steekproefonderzoek dat maandelijks onder ruim tienduizend mensen in Nederland wordt gehouden. Omdat de geregistreerde werkloosheidscijfers zijn gebaseerd op een steekproefonderzoek, hebben ze een onnauwkeurigheidsmarge. Alleen uit grote veranderingen en uit veranderingen die zich gedurende een langere periode voortdurend aftekenen mogen conclusies worden getrokken over de tendens van de werkloosheid.

Naast de maandelijkse cijfers van de geregistreerde werkloosheid, publiceert het CBS jaarlijks een breder scala van indicatoren van het onbenut arbeidsaanbod. Eén daarvan is de werkloze beroepsbevolking: mensen die niet of minder dan twaalf uur werken en actief zoeken naar werk voor twaalf uur of meer. Het Centraal Planbureau gebruikt dit cijfer voor economische analyses.

Een nog bredere afbakening van het onbenut arbeidsaanbod is: alle mensen die niet of minder dan twaalf uur werken en betaald werk voor twaalf uur of meer zouden willen hebben (ongeacht of men direct in staat is om te werken, op zoek is naar werk, enzovoorts).

Een andere indicatie van het arbeidspotentieel is het aantal mensen met een bijstands- of ww-uitkering.

1. Geregistreerde werklozen naar geslacht, naar duur inschrijving en naar leeftijd (driemaandsgemiddelden)

(1997, no. 51) Inl. tel. (045) 570 72 60

	Totaal	Mannen	Vrouwen	Korter dan 1 jaar	1 jaar of langer	< 25 jaar	25–34 jaar	35–64 jaar
x 1 000								
Aug. '96 – okt. '96	438	233	206	217	222	80	142	216
Sept. '96 – nov. '96	431	231	200	213	218	75	145	211
Okt. '96 – dec. '96	432	237	195	218	214	75	138	219
Jan. '97 – maart '97	415	231	185	213	202	62	137	217
April '97 – juni '97	376	199	177	176	200	50	118	208
Juli '97 – sept. '97	372	191	181	174	197	60	116	196
Aug. '97 – okt. '97	351	181	170	162	189	54	109	189
Sept. '97 – nov. '97	349	182	167	154	195	47	111	191
Okt. '97 – dec. '97	336	175	160	155	181	46	106	184

Bron: Statistiek geregistreerde werkloosheid.

N.B. Niet voor seizoen gecorrigeerde cijfers. Duur inschrijving volgens registratie arbeidsbureaus.

2. Geregisteerde werklozen naar geslacht en leeftijd en naar geslacht en duur inschrijving (driemaandsgemiddelden) (1997, no. 51) Inl. tel. (045) 570 72 60

	Totaal	< 25 jaar		25-64 jaar		Korter dan 1 jaar		1 jaar of langer		
		Man	Vrouw	Man	Vrouw	Man	Vrouw	Man	Vrouw	
	x 1 000									
Aug. '96 – okt. '96	438	41	38	191	167	109	108	124	98	
Sept. '96 – nov. '96	431	38	37	193	163	105	108	126	92	
Okt. '96 – dec. '96	432	40	35	197	160	113	105	124	90	
Jan. '97 – maart '97	415	35	27	196	158	114	99	117	86	
April '97 – juni '97	376	23	27	176	150	91	86	108	91	
Juli '97 – sept. '97	372	28	32	163	149	88	86	103	94	
Aug. '97 – okt. '97	351	29	25	153	145	85	77	96	93	
Sept. '97 – nov. '97	349	21	25	160	142	79	75	102	92	
Okt. '97 – dec. '97	336	20	25	155	135	78	77	97	84	

Bron: Statistiek geregisteerde werkloosheid.

N.B. Niet voor seizoen gecorrigeerde cijfers. Duur inschrijving volgens registratie arbeidsbureaus.

Ontwikkeling van omzetten, prijzen en hoeveelheden van benzineservicestations. (1993=100) (1997, no. 48) Inl. tel. (045) 570 63 76

	1996	1997							Wijzigingen in % 1)		
		mei	juni	juli	aug.	sept.	okt.	nov.	nov. 1997 t.o.v. nov. 1996	sept. 1997- nov. 1997 t.o.v. sept. 1996- nov. 1996	jan. 1997- nov. 1997 t.o.v. jan. 1996- nov. 1996
Benzineservicestations, incl. BTW (SBI 5050)											
Prijs	112	113	113	120	123	122	122	122	6,6	7,0	5,6
Hoeveelheid	114	126	127	111	111	115	121	118	1,0	0,3	2,4
Omzet	128	143	144	133	137	140	147	143	7,7	7,2	8,0

1) De wijzigingen zijn berekend op basis van niet-afgeronde indexcijfers.

Ontwikkeling van de omzetten van importeurs van personenauto's, excl. BTW, incl. BPM. (1993=100) (1997, no. 48) Inl. tel. (045) 570 63 76

	Maart	April	Mei	Juni	Juli	Aug.	Sept.	Okt.	Nov.	Wijzigingen in % 1) jan. t/m nov. t.o.v. jan. t/m nov.
1994	130	117	113	116	90	80	107	107	100	
1995	131	123	123	124	98	82	102	116	103	6,3
1996	135	144	136	140	118	86	111	130	112	10,1
1997	146	147	136	138	131	98	133	137	112	7,2

1) De wijzigingen zijn berekend op basis van niet-afgeronde indexcijfers.

Immigratie uit de Nederlandse Antillen en Aruba toegenomen

In de eerste elf maanden van 1997 vestigden zich 102 duizend mensen vanuit het buitenland in Nederland. Dit zijn er bijna duizend méér dan in de overeenkomstige periode van 1996.

De toename van het aantal immigranten betreft onder meer personen met de Nederlandse nationaliteit die afkomstig zijn uit de Nederlandse Antillen of Aruba. In de periode januari-november 1997 immigreerden 4,4 duizend Nederlanders uit die landen, acht honderd méér dan in dezelfde periode van 1996. Dit komt overeen met een stijging van bijna 25 procent.

De afgelopen vijf jaar is het aantal immigranten uit de Nederlandse Antillen niet meer zo hoog geweest. Toch is het nog steeds aanzienlijk lager dan in de jaren 1987-1991. Het aantal Nederlandse immigranten uit die landen bedroeg toen jaarlijks ruim zes duizend.

Het aantal niet-Nederlandse immigranten is in vergelijking met de eerste elf maanden van 1996 nauwelijks veranderd. Dat geldt echter niet voor de afzonderlijke nationaliteiten. Zo waren de aantallen niet-Nederlandse immigranten uit Irak en Afghanistan respectievelijk 37 en 25 procent hoger dan in de periode januari-november 1996. Daarentegen was het aantal immigranten uit Somalië ruim en dat uit Iran bijna de helft lager dan in de eerste elf maanden van 1996.

Het aantal asielzoekers was in de eerste elf maanden van 1997 met 31 duizend beduidend hoger dan in 1996, toen 25 duizend mensen een asielverzoek indienden. Het aantal Irakese asielzoekers nam met bijna vijf duizend toe, het aantal Afghanen met 2,4 duizend. De stijging van het aantal immigranten uit die landen blijft hierbij (vooralsnog) ruim achter. Dit komt deels doordat niet ieder asielverzoek wordt ingewilligd, deels doordat inschrijving als immigrant in de gemeentelijke basisadministratie (GBA) pas plaatsvindt nadat aan de persoon een verblijfstitel is toegekend.

Immigratie van Nederlanders met geboorteland Nederlandse Antillen of Aruba, per kwartaal (gemiddeld per kwartaal 1992-1997 = 100)

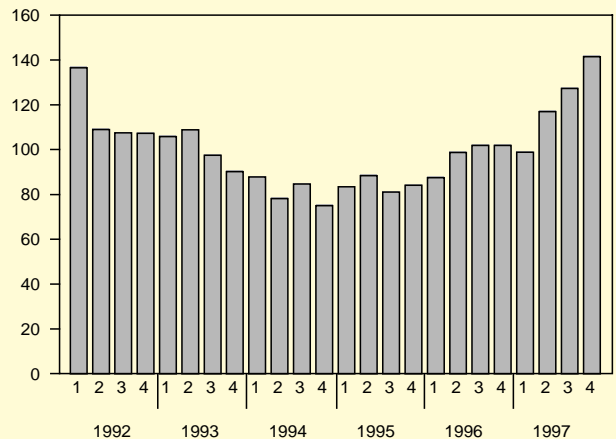

Bevolkingsgroei per maand, gecorrigeerd voor seizoeninvloeden, januari 1992-november 1997

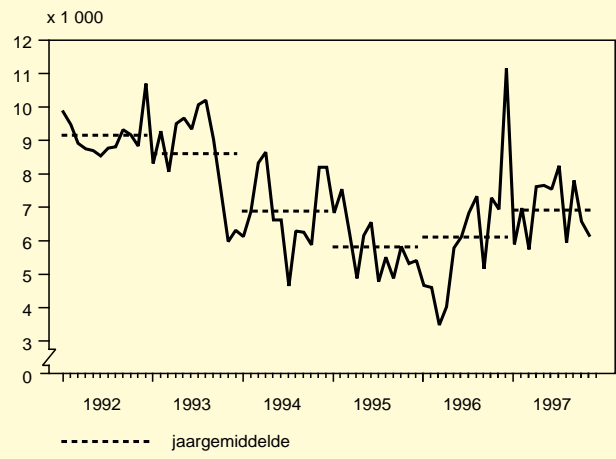

I. Stand en loop van de bevolking

(1997, no. 50) Inl. tel. (070) 337 58 30

	November 1996	November 1997*	Jan.-nov. 1996	Jan.-nov. 1997*	November 1996	November 1997*	Jan.-nov. 1996	Jan.-nov. 1997*
	Absoluut				% 1)			
Bevolking aan het begin van de periode	15 551 613	15 639 381	15 493 889	15 567 107				
Levendgeborenen	15 508	14 467	173 924	176 439	12,2	11,3	12,2	12,4
w.v.								
1e kind	7 269	6 993	78 450	81 469	5,7	5,4	5,5	5,7
2e kind	5 380	4 715	62 964	60 444	4,2	3,7	4,4	4,2
3e kind	1 960	1 866	22 686	23 842	1,5	1,5	1,6	1,7
4+ kind	899	893	9 824	10 684	0,7	0,7	0,7	0,7
Overledenen	10 970	10 846	125 386	124 177	8,6	8,4	8,8	8,7
w.v.								
mannen	5 561	5 377	62 859	61 543	8,8	8,5	8,9	8,7
vrouwen	5 409	5 469	62 527	62 634	8,4	8,4	8,7	8,7
Immigratie	9 084	8 176	101 409	102 223	7,1	6,4	7,1	7,2
Emigratie	4 873	4 402	59 801	57 632	3,8	3,4	4,2	4,0
Saldo administratieve correcties	-1 745	-1 098	-25 418	-18 282	-1,4	-0,9	-1,8	-1,3
Totale bevolkingsgroei	7 004	6 297	64 728	78 571	5,5	4,9	4,6	5,5
Bevolking aan het einde van de periode	15 558 617	15 645 678	15 558 617	15 645 678				

1) De cijfers zijn op jaarbasis en per 1 000 van de gemiddelde (totale dan wel mannelijke of vrouwelijke) bevolking bepaald.

II. Stand en loop van de niet-Nederlandse bevolking

(1997, no. 50) Inl. tel. (070) 337 58 30

	Nov. 1996	Nov. 1997*	Jan.–nov. 1996	Jan.–nov. 1997*	Nov. 1996	Nov. 1997*	Jan.–nov. 1996	Jan.–nov. 1997*
	Absoluut				%o 1)			
Bevolking aan het begin van de periode	688 051	676 617	725 421	679 869				
Levendgeborenen	872	851	10 628	10 621	15,5	15,3	16,4	17,2
w.v.								
1e kind	354	369	4 259	4 209	6,3	6,7	6,6	6,8
2e kind	277	222	3 450	3 315	4,9	4,0	5,3	5,4
3e kind	123	144	1 575	1 657	2,2	2,6	2,4	2,7
4+ kind	118	116	1 344	1 440	2,1	2,1	2,1	2,3
Overledenen	171	199	2 037	1 953	3,0	3,6	3,2	3,2
w.v.								
mannen	107	120	1 289	1 215	3,6	4,1	3,7	3,7
vrouwen	64	79	748	738	2,4	3,0	2,5	2,5
Immigratie	6 965	5 941	71 930	71 121	123,6	107,1	111,3	114,9
Emigratie	1 624	1 586	20 739	20 166	28,8	28,6	32,1	32,6
Saldo administratieve correcties	-1 210	-747	-19 278	-11 857	-21,5	-13,5	-29,8	-19,2
Saldo wijzigingen van nationaliteit	-5 572	-8 103	-78 614	-54 861	-98,9	-146,1	-121,6	-88,6
Totale bevolkingsgroei	-740	-3 843	-38 110	-7 095	-13,1	-69,1	-57,4	-11,4
Bevolking aan het einde van de periode	687 311	672 774	687 311	672 774				

1) De cijfers zijn op jaarbasis en per 1 000 van de gemiddelde (totale dan wel mannelijke of vrouwelijke) niet-Nederlandse bevolking bepaald.

III. Buitenlandse migratie van Nederlanders en niet-Nederlanders naar geboorteland

(1997, no. 50) Inl. tel. (070) 337 58 30

	Immigratie				Emigratie			
	nov. 1996	nov. 1997*	jan.–nov. 1996	jan.–nov. 1997*	nov. 1996	nov. 1997*	jan.–nov. 1996	jan.–nov. 1997*
Totaal 1)	9 084	8 176	101 409	102 223	4 873	4 402	59 801	57 632
Nederlanders	2 119	2 235	29 479	31 102	3 249	2 816	39 062	37 466
w.v. met geboorteland								
Nederland	1 419	1 434	19 789	20 283	2 604	2 195	31 003	29 541
Overige EU-landen	151	110	1 812	1 862	109	88	1 270	1 284
Overig Europa	37	38	420	523	47	68	665	704
Nederlandse Antillen + Aruba	245	369	3 554	4 356	163	149	2 252	1 946
Suriname	57	78	847	879	65	75	855	948
Overig Amerika	64	60	1 009	1 054	65	55	728	686
Azië	88	78	1 144	1 144	121	104	1 338	1 354
Afrika	36	49	658	755	54	63	702	789
Oceanië	22	19	246	246	21	19	249	214
Niet-Nederlanders 1)	6 965	5 941	71 930	71 121	1 624	1 586	20 739	20 166
w.v. met geboorteland								
België	136	150	1 419	1 683	66	50	755	776
BR Duitsland	429	342	4 645	4 555	262	202	2 883	2 592
Verenigd Koninkrijk	342	326	3 932	3 897	179	142	2 139	2 022
Overige EU-landen 1)	757	660	7 223	7 675	332	319	4 405	4 205
Voormalig Joegoslavië	271	146	3 437	1 717	29	31	443	439
Voormalige Sovjet-Unie	180	149	2 207	1 937	26	32	265	251
Turkije	576	447	5 514	5 617	93	79	1 259	975
Overig Europa	344	312	3 148	3 408	79	77	879	930
Suriname	283	223	2 514	2 415	31	22	304	294
VS van Amerika	175	193	2 711	2 736	102	100	1 375	1 548
Overig Amerika	244	256	3 110	3 223	61	55	779	874
Afghanistan	314	347	2 584	3 238	1	1	22	11
China	97	162	1 343	1 582	9	13	233	218
Irak	447	468	4 264	5 828	7	10	65	70
Iran	294	121	2 561	1 562	3	8	115	137
Japan	85	47	1 317	1 152	38	51	1 082	1 005
Overig Azië	600	446	5 953	5 767	115	223	1 420	1 573
Egypte	62	75	662	708	5	2	70	100
Marokko	386	372	4 066	4 304	66	59	863	699
Somalia	382	102	3 252	1 501	3	4	73	42
Zuid-Afrika	42	33	618	764	23	22	234	311
Overig Afrika	482	514	4 861	5 278	68	53	735	783
Oceanië	37	50	589	574	26	31	341	311

1) Immigratie inclusief in Nederlandse asielzoekerscentra geboren kinderen.

IV. Saldo administratieve correcties van Nederlanders en niet-Nederlanders naar geboorteland

(1997, no. 50) Inl. tel. (070) 337 58 30

	November 1996	November 1997*	Jan.–nov. 1996	Jan.–nov. 1997*
Totaal	-1 745	-1 098	-25 418	-18 282
Nederlanders	-535	-351	-6 140	-6 425
w.v. met geboorteland				
Nederland	-358	-194	-3 697	-3 722
Overige EU-landen	-16	-20	-174	-223
Overig Europa	-29	-17	-172	-195
Nederlandse Antillen + Aruba	-37	-28	-750	-732
Suriname	-17	-37	-415	-465
Overig Amerika	-2	-14	-191	-212
Azië	-37	-11	-315	-373
Afrika	-36	-28	-359	-446
Oceanië	-3	-2	-67	-57
Niet-Nederlanders	-1 210	-747	-19 278	-11 857
w.v. met geboorteland				
België	-9	-21	-241	-143
BR Duitsland	-71	-53	-1 258	-883
Verenigd Koninkrijk	-110	-86	-2 277	-1 230
Overige EU-landen	-180	-115	-2 752	-1 892
Voormalig Joegoslavië	-46	-32	-632	-489
Voormalige Sovjet-Unie	-32	-7	-215	-201
Turkije	-110	-38	-2 294	-1 035
Overig Europa	-57	-33	-614	-400
Suriname	-29	-9	-694	-355
Verenigde Staten van Amerika	-65	-62	-844	-518
Overig Amerika	-39	-38	-688	-400
Afghanistan	-4	-1	-67	-29
China	-27	-25	-298	-221
Irak	-16	-23	-158	-152
Iran	-28	-14	-215	-219
Japan	-6	-4	-238	-116
Overig Azië	-121	-56	-1 648	-975
Egypte	-24	-7	-451	-287
Marokko	-65	-32	-1 230	-621
Somalia	-28	-23	-419	-408
Zuid-Afrika	-4	-5	-160	-98
Overig Afrika	-119	-51	-1 659	-1 060
Oceanië	-20	-12	-226	-125

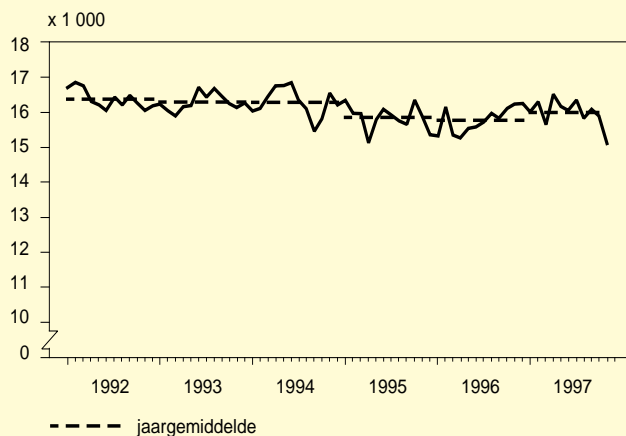
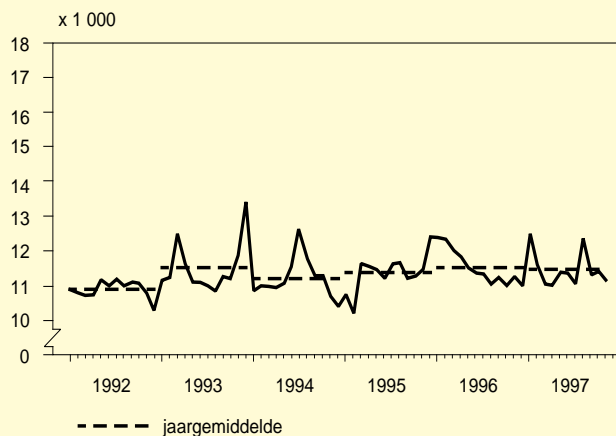
Levendgeborenen per maand, gecorrigeerd voor seizoeninvloeden, januari 1992–november 1997

Overledenen per maand, gecorrigeerd voor seizoeninvloeden, januari 1992–november 1997

V. Asielaanvragen naar land van nationaliteit

(1997, no. 50) Inl. tel. (070) 337 58 30

	November 1996	November 1997*	Jan.–nov. 1996	Jan.–nov. 1997*
Totaal	2 267	3 104	20 498	30 663
w.v.				
Afghanistan	338	689	2 714	5 124
Bosnië-Herzegovina	78	168	880	1 748
Irak	570	841	3 741	8 645
Iran	132	101	1 419	1 073
Servië en Montenegro	77	168	696	1 511
Liberia	69	22	572	461
Soedan	38	68	625	581
Somalia	93	115	1 333	1 163
Sri Lanka	176	65	1 309	1 389
Turkije	79	112	632	989
Overige	617	755	6 577	7 979

Bron: Ministerie van Justitie.

	Immigratie				Emigratie			
	nov. 1996	nov. 1997*	jan.-nov. 1996	jan.-nov. 1997*	nov. 1996	nov. 1997*	jan.-nov. 1996	jan.-nov. 1997*
Totaal 1)	9 084	8 176	101 409	102 223	4 873	4 402	59 801	57 632
Nederlanders w.v. uit/naar	2 119	2 235	29 479	31 102	3 249	2 816	39 062	37 466
België	283	270	3 526	3 628	808	430	6 376	5 415
BR Duitsland	257	260	3 513	3 579	320	279	4 543	4 061
Verenigd Koninkrijk	113	74	1 494	1 480	172	210	2 586	2 779
Overige EU-landen	363	333	3 636	3 724	445	448	5 676	5 935
Overig Europa	143	125	1 761	1 990	238	196	2 969	2 605
Ned. Antillen + Aruba	335	450	5 299	6 357	265	292	4 363	4 084
Suriname	43	73	791	827	84	84	905	1 056
Verenigde Staten van Amerika	130	152	2 244	2 138	219	189	3 025	2 845
Overig Amerika	94	113	1 442	1 505	160	149	1 993	1 927
Azië	172	172	2 736	2 731	206	230	3 202	3 341
Afrika	119	123	1 978	2 140	185	166	2 013	2 067
Oceanië	67	90	1 059	1 003	147	143	1 411	1 351
Niet-Nederlanders 1)	6 965	5 941	71 930	71 121	1 624	1 586	20 739	20 166
w.o. uit/naar								
EU-landen	1 752	1 708	18 428	19 236	790	711	9 821	9 278
Overig Europa	1 378	1 055	14 387	12 861	223	208	2 904	2 548
Amerika	711	671	8 437	8 377	233	198	2 878	3 226
Azië	1 763	1 470	17 293	18 326	179	305	2 764	2 899
Afrika	1 308	981	12 764	11 729	157	118	1 916	1 822
Oceanië	53	56	621	592	42	46	456	393

1) Immigratie inclusief in Nederlandse asielzoekerscentra geboren kinderen.

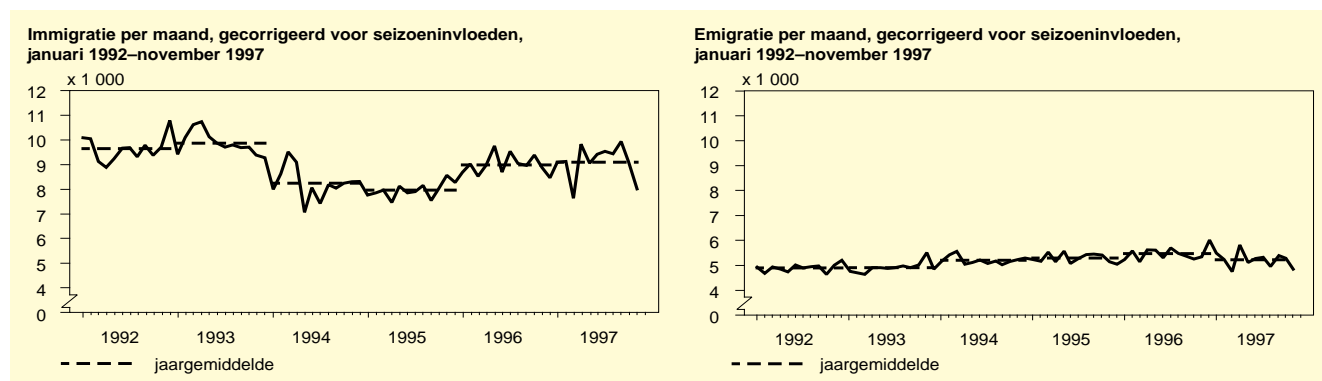

VII. Binnen Nederland verhuiste personen

(1997, no. 50) Inl. tel. (070) 337 58 30

	November 1996		November 1997*		Jan.-nov. 1996		Jan.-nov. 1997*	
	totaal	w.o. in gezinsverband (%)	totaal	w.o. in gezinsverband (%)	totaal	w.o. in gezinsverband (%)	totaal	w.o. in gezinsverband (%)
Totaal	145 166	46,2	140 087	45,0	1 571 754	44,3	1 595 643	44,5
w.v.								
binnen gemeenten	93 740	50,5	90 185	49,1	991 799	48,3	1 013 583	48,5
tussen gemeenten	51 426	38,5	49 902	37,5	579 955	37,5	582 060	37,4
w.v.								
binnen provincies	30 966	40,9	29 649	39,8	340 011	39,6	335 984	39,2
tussen provincies	20 460	34,9	20 253	34,1	239 944	34,6	246 076	34,8

VIII. Huwelijksluiting en echtscheiding

(1997, no. 50) Inl. tel. (070) 337 58 30

	Nov. 1996	Nov. 1997*	Jan.-nov. 1996	Jan.-nov. 1997*	Nov. 1996	Nov. 1997*	Jan.-nov. 1996	Jan.-nov. 1997*
	Absoluut				% 1)			
Huwende mannen 2)	4 531	4 104	77 578	77 344	7,2	6,5	11,0	11,0
w.v.								
voor de eerste keer	3 486	3 070	63 049	62 656	5,5	4,8	9,0	8,9
voorheen gescheiden	946	877	13 281	13 297	1,5	1,4	1,9	1,9
voorheen verweduwd	99	157	1 248	1 391	0,2	0,2	0,2	0,2
Huwende vrouwen 2)	4 484	4 110	76 316	76 414	7,0	6,3	10,6	10,6
w.v.								
voor de eerste keer	3 494	3 046	63 057	62 783	5,4	4,7	8,8	8,7
voorheen gescheiden	929	930	12 274	12 473	1,4	1,4	1,7	1,7
voorheen verweduwd	61	134	985	1 158	0,1	0,2	0,1	0,2
Van echt scheidende mannen 2)	2 418	2 381	30 078	29 401	3,8	3,7	4,3	4,2
Van echt scheidende vrouwen 2)	2 505	2 438	31 070	30 301	3,9	3,8	4,3	4,2

1) De cijfers zijn op jaarbasis en per 1 000 van de gemiddelde (totale dan wel mannelijke of vrouwelijke) bevolking bepaald.

2) Woonachtig in Nederland ongeacht de plaats van huwelijksluiting of echtscheiding.

Toegevoegde waarde in de bouwnijverheid en bouwinstallatiebedrijven, volumemutaties

(1) Inl. tel. (070) 337 47 49

1995	1996	1996			1997			1997			1997			dec.'96- nov.'97	
		4e kw.	1e kw.	2e kw.	3e kw.	april	mei	juni	juli	aug.	sept.	okt.	nov.		jan.-nov.
Procentuele mutaties t.o.v. de overeenkomstige periode van het voorgaand jaar															
-1,0	-0,3	6,3	16,6	2,5	1,0	10,1	-4,4	1,8	0,3	-1,9	3,7	2,0	3,8	5,3	6,0

Toegevoegde waarde is gedefinieerd als het verschil tussen de productiewaarde en de waarde van het verbruik. Het gaat uitsluitend om de productie in Nederland; de export van diensten blijft dus buiten beschouwing. De cijfers zijn niet voor seizoeninvloeden gecorrigeerd. Een verdere detaillering naar bedrijfsklassen is niet beschikbaar. De cijfers zijn aangepast aan de Nationale rekeningen 1996.

Steenkolen- en steenkoolcokesbalans

(3) Inl. tel. (070) 337 43 83

	Steenkolen				Steenkoolcokes			
	1996		1997		1996		1997	
	jan.-sept.	jaar	sept.	jan.-sept.	jan.-sept.	jaar	sept.	jan.-sept.
mln kg (t=t)								
Invoer	12 569	16 857	1 336	15 649	236	274	14	291
Uitvoer	1 872	2 368	166	1 728	628	904	93	768
Vorraadmutaties	-260	-206	-7	2 437	71	55	-21	-22
Binnenlandse afzet naar								
cokesfabrieken	2 938	3 909	426	3 466				
elektriciteitscentrales	6 937	9 284	607	6 680				
ijzer- en staalindustrie	666	974	91	898	1 602	2 074	164	1 598
chemische industrie	288	386	25	278	87	114	11	93
overige industrie	124	136	27	157	36	48	5	35
overige verbruikers	4	6	0	4	0	0	0	0
Productie cokesfabrieken					2 182	2 914	236	2 174

Aardoliegrondstoffen en -producten

(1997, no. 51) Inl. tel. (070) 337 43 77

	1996		1997			1996		1997		
	jaar	aug.	juni	juli	juli	jaar	aug.	juni	juli	aug.
mln kg										
Grondstoffen	Winning					Verwerking raffinaderijen				
Ruwe aardolie	2 221	173	166	182	167	57 158	4 999	4 923	5 104	4 954
Overige grondstoffen	967	50	62	57	49	6 412	572	524	511	528
Totaal grondstoffen	3 188	223	228	239	216	63 570	5 571	5 447	5 615	5 483
Producten	Bruto productie raffinaderijen/petro-chemie					Binnenlandse afleveringen				
Chemisch restgas	1 861	167	167	161	173	122	15	10	11	11
Raffinaderijgas	1 935	179	155	162	151	1	-	-	-	-
Vloeibaar gas	3 782	341	336	338	325	1 790	145	158	202	154
Nafta's	5 787	465	496	529	491	403	33	33	17	27
Aromaten	6 080	558	546	547	528	1 373	88	139	79	64
Motorbenzine	9 877	766	839	903	749	4 192	336	368	325	305
Speciale benzine en min. terpentijn	302	24	26	29	28	102	8	10	8	9
Overige lichte oliën	6 154	568	532	489	469	687	62	60	81	68
Vliegtuigbenzine	69	9	10	5	11	3	0	0	0	0
Jet fuel benzine basis	-	-	-	3	1	-	-	-	-	-
Jet fuel petroleum basis	6 323	591	504	555	506	91	6	11	8	6
Petroleum	313	17	16	17	18	104	3	5	6	6
Gas-/diesel- en lichte stookolie < 15 cSt	22 278	2 046	1 928	2 018	1 745	6 388	462	566	507	454
Stookolie ≥ 15 cSt	14 491	1 232	1 171	1 121	1 504	162	13	6	6	4
Minerale smeeroïlen en -vetten	661	52	60	53	61	9	11	28	11	10
Bitumen	657	68	107	103	-129	356	27	39	35	23
Minerale wassen	100	8	13	10	9	64	4	8	4	4
Overige producten	3 799	341	296	349	708	1 446	129	162	167	200
Totaal producten	84 469	7 433	7 203	7 393	7 349	17 295	1 341	1 602	1 468	1 345

Contractuele loonkosten per uur in de metaal- en elektrotechnische industrie

(1997, no. 50) Inl. tel. (070) 337 58 50

SBI 1993	Jaargemiddelde		1996	1997*											
	1995	1996	dec.	jan.	febr.	maart	april	mei	juni	juli	aug.	sept.	okt.	nov.	dec.
1990=100															
Contractuele loonkosten per uur	116,6	118,1	119,7	119,9	119,9	119,9	120,0	120,0	120,7	121,9	121,9	121,9	123,1	123,1	123,1

Bron: Indexcijfers van cao-lonen.
De uitkomsten hebben betrekking op volwassen en jeugdige werknemers.

Hypotheken op onroerende goederen

(1997, no. 51) Inl. tel. (070) 337 45 76

	1996		1997							
	jan.–dec.		oktober		november		december		jan.–dec.	
	aantal	mln gld	aantal	mln gld	aantal	mln gld	aantal	mln gld	aantal	
Nieuwe inschrijvingen										
<i>A. Hypotheken op woonhuizen</i>	472 858	85 934	46 490	10 388	41 643	8 609	62 572	14 208	540 360	
w.v. ingedeeld naar hypotheekgever										
Particulieren	470 178	82 877	46 106	9 597	41 410	8 450	62 134	13 472	537 075	
Rechtspersonen	2 572	3 023	364	786	228	158	427	732	3 182	
Buitenland	108	33	20	4	5	1	11	4	103	
w.v. ingedeeld naar hypotheeknemer										
hypotheekbanken en bouwfondsen	170 187	30 048	14 097	3 139	13 137	2 641	19 492	4 357	165 673	
verzekeraars, spaarkassen en pensioenfondsen	62 327	10 877	7 642	1 557	6 583	1 315	9 919	2 003	91 984	
banken	216 792	40 242	23 042	5 059	20 170	4 299	30 639	7 120	260 054	
andere rechtspersonen	19 111	3 852	1 396	559	1 343	270	2 048	484	18 675	
particulieren	3 119	575	222	54	280	55	334	81	2 958	
buitenland	1 322	339	91	19	130	28	140	162	1 016	
<i>B. Hypotheken op andere onroerende goederen</i>	46 093	40 325	4 090	3 771	3 429	2 918	5 661	6 142	45 527	
w.v. gegeven op										
landelijke eigendommen	6 184	4 049	528	299	381	236	721	635	5 876	
combinaties woonhuis/bedrijfspan	12 615	8 436	1 030	634	972	619	1 537	1 066	13 253	
bedrijfspan	10 873	21 047	928	2 222	801	1 535	1 608	3 695	11 522	
voor bouwgrond bestemde percelen	16 421	6 793	1 604	615	1 275	528	1 795	746	14 876	
<i>Alle hypotheken te zamen</i>	518 951	126 258	50 580	14 158	45 072	11 527	68 233	20 349	585 887	
w.v. genomen door										
hypotheekbanken en bouwfondsen	190 540	42 420	15 856	4 432	14 473	3 576	21 926	6 395	185 055	
verzekeraars, spaarkassen en pensioenfondsen	65 317	12 468	8 044	1 762	6 841	1 533	10 317	2 301	95 552	
banken	235 799	58 421	24 678	6 750	21 753	5 737	33 107	9 738	279 642	
andere rechtspersonen	21 721	7 885	1 600	930	1 505	487	2 251	1 238	20 634	
particulieren	4 026	1 012	298	96	354	86	471	157	3 830	
buitenland	1 548	4 052	104	187	146	108	161	520	1 174	
Hypotheekrente	%									
Gemiddelde rente van alle nieuw ingeschreven hypotheekrenten op onroerende goederen			6,25		5,80		5,87		5,91	
Gemiddelde rente van alle nieuw ingeschreven hypotheekrenten op woonhuizen en combinaties woonhuis/bedrijfspan			6,25		5,81		5,86		5,90	
			dec. 96		maart 97		juni 97		sept. 97	
	mld gld									
Uitstaande schuld woninghypotheekrenten ¹⁾ (ultimo)			369		383		397		412	

¹⁾ Bij banken, verzekeraars, pensioenfondsen en bouwfondsen, inclusief de woninghypotheekrenten aan bedrijven en aan het buitenland.

Indexcijfers van de verkeersintensiteit op weekdays 1) (1986=100)

(1997, no. 43) Inl. tel. (045) 570 64 39

	Jaargemiddelde			1996				1997									
	1994	1995	1996	sept.	okt.	nov.	dec.	jan.	febr.	maart	april	mei	juni	juli	aug.	sep.	okt.
Nederland	139	144	147	156	156	149	133	131	145	153	158	161	162	153	155	161	161
<i>Wegcategorie</i>																	
Rijkswegen	142	148	151	161	161	153	136	135	150	159	164	167	168	159	161	167	167
w.o. autosnelwegen	146	151	155	165	165	157	140	138	153	162	167	170	171	161	164	171	170
Provinciale wegen	126	125	129	135	136	130	119	113	121	128	133	135	136	127	127	133	133
<i>Landsdeel</i>																	
Noord-Nederland	138	144	144	153	155	148	132	130	144	151	155	161	161	145	156	160	161
Oost-Nederland	149	154	159	169	169	160	143	140	156	166	172	176	178	166	170	177	177
West-Nederland	135	139	142	150	150	144	129	127	141	146	152	153	154	145	148	154	153
Zuid-Nederland	139	147	147	156	156	148	132	132	143	156	160	164	165	164	154	162	163
Hoofdwegen	145	149	153	163	163	155	138	136	151	159	165	168	169	160	162	168	168
w.o. Hooftransportassen	147	151	156	166	166	158	141	138	153	162	167	170	171	163	164	171	171
w.o. Achterlandverbindingen	144	149	154	163	163	156	139	136	151	160	165	167	168	159	160	168	167
Randstad-screenlines	143	146	150	161	160	153	136	134	149	157	164	165	166	154	158	167	168
w.v. Rijkswegen	144	147	151	163	162	155	137	135	150	159	166	167	168	156	160	169	169
Provinciale wegen	131	132	135	142	139	134	123	119	128	134	135	144	138	122	130	141	147

1) Gebaseerd op het dagelijks gepasseerd aantal motorvoertuigen op permanente telpunten buiten de bebouwde kom.

Grensarbeidersverkeer tussen Nederland, België en Duitsland, 31 maart

(1996, no. 35) Inl. tel. (070) 337 54 19

	Werkzaam in Nederland en woonachtig in		Woonachtig in Nederland en werkzaam in	
	Belgie	Duitsland	Belgie	Duitsland
	x 1 000			
1993	15,0	1,6	4,5	14,6
1994	14,2	1,4	4,7	15,5
1995	13,7	1,3	4,9	16,2
1996	13,9	1,5	5,2	16,0
1997	14,8	1,6	5,5	15,6
w.v. Mannen				
Jonger dan 25 jaar	0,9	0,1	0,3	0,7
25-44 jaar	5,1	0,8	2,7	6,1
45 jaar en ouder	2,0	0,2	1,6	4,7
Totaal	8,0	1,1	4,5	11,5
Vrouwen				
Jonger dan 25 jaar	0,9	0,1	0,1	0,6
25-44 jaar	4,8	0,4	0,7	2,7
45 jaar en ouder	1,1	0,1	0,2	0,8
Totaal	6,8	0,5	1,0	4,1

Indexcijfers Voortgang bouwwerken grond-, water- en wegebouw naar opdrachtgever (1990=100) 1)

(1997, no. 47) Inl. tel. (070) 337 42 82

	Jaargemiddelde			1995				1996				1997		
	1994	1995	1996	1e kw.	2e kw.	3e kw.	4e kw.	1e kw.	2e kw.	3e kw.	4e kw.	1e kw.	2e kw.	3e kw.
Totaal	117	120	125	90	112	119	160	86	123	127	163	86	135	145*
Rijk	115	118	135	63	82	100	227	75	117	129	220	89	137	137
Provincie	105	107	103	67	105	122	145	62	98	106	145	59	91	112
Waterschappen	113	141	165	92	144	135	200	108	176	173	202	113	112	139
Gemeenten	110	115	116	89	119	120	132	76	124	125	140	72	123	136*
Bedrijven	126	123	125	102	113	123	155	98	119	123	159	96	152	159
w.o. uitgevoerd door derden	119	124	135	89	113	122	172	87	133	138	183	94	150	164*
Rijk	116	118	136	63	82	100	227	75	118	130	220	89	138	138
Provincie	98	102	97	58	101	116	143	53	92	101	143	51	85	107
Waterschappen	115	151	182	90	151	139	227	112	196	191	228	115	120	147
Gemeenten	115	117	124	88	120	126	131	77	133	132	153	74	136	147*
Bedrijven	129	132	143	112	121	130	170	106	135	145	187	120	189	212

1) Basis is het kwartaalgemiddelde over 1990. Dit is verkregen door het totaalbedrag over 1990 te delen door 4.

Cao-lonen per uur inclusief bijzondere beloningen

(1997, no. 50) Inl. tel. (070) 337 58 50

	Jaargemiddelde		1996		1997*											
	1995	1996	dec.	jan.	febr.	maart	april	mei	juni	juli	aug.	sept.	okt.	nov.	dec.	
	1990=100															
Totaal	114,3	116,5	117,2	118,5	118,6	118,6	119,1	119,2	119,6	120,5	120,5	120,5	121,1	121,1	121,1	
Categorie																
Jeugd	114,9	116,6	117,2	118,1	118,2	118,2	118,5	118,5	118,7	119,8	119,8	119,9	120,3	120,3	120,3	
Volwassenen	114,3	116,5	117,2	118,6	118,7	118,7	119,1	119,3	119,6	120,5	120,5	120,6	121,1	121,1	121,1	
Sector																
Particuliere bedrijven	115,2	117,6	118,6	119,7	119,8	119,8	120,3	120,3	120,6	121,3	121,2	121,3	121,8	121,8	121,8	
Overheid	112,6	113,9	114,4	116,9	116,9	116,9	117,5	118,0	118,8	119,3	119,5	119,5	119,6	119,6	119,6	
Gepremieerde en gesubsidieerde sector	111,9	113,9	113,6	114,7	114,7	114,7	114,8	115,0	115,3	117,8	117,8	117,9	119,0	119,0	119,0	
Economische activiteit (SBI 1993)																
01-05 Landbouw en visserij	117,1	119,5	119,9	122,3	122,3	122,6	122,6	122,6	122,6	123,5	123,5	123,5	123,5	123,5	123,5	
10-45 Industrie en bouwnijverheid	115,8	118,0	118,9	120,0	120,2	120,2	120,7	120,7	121,3	122,1	122,0	122,0	122,5	122,5	122,5	
50-74 Commerciële dienstverlening	114,4	116,9	117,8	119,1	119,2	119,2	119,6	119,7	119,8	120,4	120,4	120,5	121,0	121,0	121,1	
75-93 Niet-commerciële dienstverlening	112,5	114,2	114,4	116,2	116,2	116,2	116,6	116,9	117,4	118,8	118,9	118,9	119,5	119,5	119,5	
15-37 Industrie	115,0	117,2	118,2	119,2	119,5	119,5	120,0	120,1	120,5	121,4	121,3	121,3	121,8	121,8	121,8	
40-41 Energie- en waterleidingbedrijven	112,3	113,7	113,7	117,5	117,5	117,5	117,5	118,9	118,9	118,9	118,9	118,9	118,9	118,9	118,9	
45 Bouwnijverheid	118,5	120,7	121,4	122,4	122,4	122,4	122,9	122,9	123,7	124,5	124,5	124,5	124,9	124,9	124,9	
50-52 Handel	115,0	118,0	118,6	120,2	120,2	120,3	120,5	120,5	120,9	121,4	121,4	121,6	122,1	122,1	122,2	
55 Horeca	117,9	117,3	117,5	118,6	118,6	118,6	118,6	118,6	118,6	120,7	120,7	120,7	120,7	120,7	120,7	
60-64 Vervoer en communicatie	114,8	116,9	117,5	118,3	118,3	118,3	120,1	120,2	120,3	120,6	120,5	120,5	121,0	120,9	120,9	
65-67 Financiële instellingen	112,2	114,4	117,8	118,2	118,2	118,2	118,4	118,4	118,4	119,1	119,1	119,1	120,6	120,6	120,6	
70-74 Zakelijke dienstverlening	114,1	116,8	117,2	118,8	119,0	119,0	119,0	119,2	119,2	119,8	119,8	119,8	120,2	120,2	120,2	
75 Openbaar bestuur	111,0	111,8	112,4	116,6	116,6	116,6	116,9	117,7	119,0	120,1	120,1	120,1	120,4	120,4	120,4	
80 Onderwijs	115,6	117,7	118,0	118,2	118,2	118,2	119,1	119,1	119,1	119,1	119,5	119,5	119,5	119,5	119,5	
85 Gezondheids- en welzijnszorg	111,9	113,7	113,2	113,9	113,9	113,9	114,2	114,3	114,3	117,3	117,3	117,3	118,6	118,6	118,6	
90-93 Cultuur en overige dienstverlening	112,5	115,7	116,6	117,4	117,4	117,5	118,0	118,1	118,2	119,1	119,1	119,1	119,6	119,6	119,6	
15-16 Voedings- en genotmiddelenindustrie	116,7	118,8	119,4	120,1	120,1	120,3	121,2	121,1	121,1	122,0	121,9	122,0	122,2	122,2	122,2	
22 Grafische industrie	112,1	115,1	116,3	116,5	118,9	118,9	118,9	118,9	118,9	118,9	118,9	119,2	119,3	119,3	119,3	
24 Chemische industrie	115,6	117,3	118,1	120,4	120,4	120,4	121,6	121,7	121,8	124,0	122,7	122,7	122,7	122,7	122,7	
27-35 Metaal- en elektrotechnische industrie	114,9	117,0	118,5	118,6	118,6	118,7	118,8	118,8	119,5	120,4	120,4	120,4	121,5	121,5	121,5	
51 Groothandel	114,1	116,9	117,6	120,0	120,0	120,0	119,7	119,8	119,8	119,8	120,3	120,4	121,2	121,2	121,3	
52 Detailhandel	116,7	119,9	120,5	121,2	121,4	121,4	122,6	122,6	122,6	123,2	123,3	123,6	124,0	124,0	124,1	
65-74 Financiële instellingen en zakelijke dienstverlening	113,5	116,1	117,3	118,6	118,7	118,7	118,8	118,9	118,9	119,5	119,5	119,5	120,2	120,2	120,3	
65 Bankwezen	111,8	114,3	118,8	118,8	118,8	118,8	118,8	118,8	118,8	118,8	118,8	118,8	121,2	121,2	121,2	
66 Verzekeringswezen en pensioenfondsen	113,0	114,6	116,0	117,1	117,1	117,1	117,6	117,6	117,6	119,7	119,7	119,7	119,7	119,7	119,7	

Cao-lonen per maand inclusief bijzondere beloningen

(1997, no. 50) Inl. tel. (070) 337 58 50

	Jaargemiddelde		1996		1997*											
	1995	1996	dec.	jan.	febr.	maart	april	mei	juni	juli	aug.	sept.	okt.	nov.	dec.	
	1990=100															
Totaal	113,9	115,8	116,3	117,0	117,1	117,1	117,6	117,7	118,0	118,6	118,6	118,6	118,9	118,9	119,0	
Categorie																
Jeugd	114,6	116,0	116,5	117,1	117,2	117,2	117,5	117,5	117,7	118,7	118,7	118,9	119,2	119,2	119,2	
Volwassenen	113,8	115,8	116,2	117,0	117,1	117,1	117,6	117,7	118,1	118,6	118,6	118,6	118,9	118,9	118,9	
Sector																
Particuliere bedrijven	114,9	117,1	117,7	118,7	118,8	118,8	119,3	119,3	119,5	120,2	120,1	120,1	120,6	120,6	120,6	
Overheid	111,2	112,4	112,9	113,4	113,4	113,4	114,0	114,5	115,3	115,8	116,0	116,0	116,0	116,0	116,0	
Gepremieerde en gesubsidieerde sector	112,3	114,0	113,6	113,6	113,6	113,6	113,7	113,9	114,2	114,4	114,4	114,4	114,2	114,2	114,2	
Economische activiteit (SBI 1993)																
01-05 Landbouw en visserij	116,8	118,4	118,9	120,2	120,2	120,2	120,2	120,3	120,3	121,2	121,2	121,2	121,2	121,2	121,2	
10-45 Industrie en bouwnijverheid	115,3	117,5	118,4	119,1	119,3	119,4	119,9	119,9	120,4	121,1	121,0	121,0	121,4	121,4	121,4	
50-74 Commerciële dienstverlening	114,3	116,3	116,7	117,8	117,9	117,9	118,3	118,4	118,5	119,1	119,1	119,2	119,6	119,6	119,6	
75-93 Niet-commerciële dienstverlening	111,7	113,3	113,5	113,8	113,8	113,8	114,3	114,6	115,0	115,5	115,6	115,6	115,5	115,5	115,5	
15-37 Industrie	114,8	116,9	118,0	118,7	118,9	119,0	119,5	119,5	119,9	120,6	120,4	120,4	121,0	121,0	121,0	
40-41 Energie- en waterleidingbedrijven	112,3	113,7	113,7	115,6	115,6	115,6	115,6	115,6	116,9	116,9	116,9	116,9	116,9	116,9	116,9	
45 Bouwnijverheid	116,9	119,4	120,1	120,8	120,8	120,8	121,3	121,3	122,1	122,8	122,8	122,8	123,2	123,2	123,2	
50-52 Handel	114,7	117,2	117,8	119,1	119,1	119,2	119,3	119,4	119,7	120,2	120,2	120,4	120,9	120,9	121,0	
55 Horeca	118,0	117,4	117,5	118,6	118,6	118,6	118,6	118,6	118,6	120,8	120,8	120,8	120,8	120,8	120,8	
60-64 Vervoer en communicatie	114,5	116,4	116,4	117,3	117,3	117,3	119,1	119,2	119,3	119,6	119,5	119,5	119,5	119,4	119,4	
65-67 Financiële instellingen	112,2	112,8	113,2	113,6	113,6	113,6	113,8	113,8	113,8	114,5	114,5	114,5	115,9	115,9	115,9	
70-74 Zakelijke dienstverlening	114,1	116,7	117,1	118,4	118,6	118,6	118,6	118,8	118,8	119,4	119,4	119,4	119,7	119,7	119,7	
75 Openbaar bestuur	111,0	111,6	112,2	113,0	113,0	113,0	113,3	114,0	115,3	116,4	116,4	116,4	116,4	116,4	116,4	
80 Onderwijs	111,4	113,5	113,8	114,0	114,0	114,0	114,9	114,9	114,9	114,9	115,2	115,2	115,2	115,2	115,2	
85 Gezondheids- en welzijnszorg	112,6	114,4	113,7	113,6	113,6	113,6	113,6	113,9	114,0	114,2	114,2	114,2	113,9	113,9	113,9	
90-93 Cultuur en overige dienstverlening	112,2	115,1	116,0	116,7	116,7	116,8	117,3	117,4	117,5	118,1	118,2	118,2	118,7	118,7	118,7	
15-16 Voedings- en genotmiddelenindustrie	116,6	118,8	119,5	120,2	120,2	120,3	121,2	121,2	121,2	122,0	122,0	122,0	122,3	122,3	122,3	
22 Grafische industrie	112,8	115,8	117,0	117,2	119,6	119,6	119,7	119,7	119,7	119,7	119,7	119,9	120,0	120,0	120,0	
24 Chemische industrie	114,8	116,4	117,2	119,4	119,4	119,5	120,7	120,8	120,8	120,8	119,5	119,6	119,6	119,5	119,5	
27-35 Metaal- en elektrotechnische industrie	114,7	116,8	118,2	118,4	118,4	118,4	118,6	118,6	119,3	120,2	120,2	120,2	121,3	121,3	121,3	
51 Groothandel	113,9	116,5	117,2	119,2	119,2	119,2	118,8	118,9	118,9	119,5	119,5	119,5	120,3	120,3	120,5	
52 Detailhandel	116,1	118,3	118,8	119,3	119,5	119,5	120,5	120,5	120,5	121,1	121,2	121,6	121,9	121,9	122,0	
65-74 Financiële instellingen en zakelijke dienstverlening	113,5	115,5	115,9	117,0	117,1	117,1	117,2									

A. Per artikelgroep

	Wegings- factoren	1996	1997	1996		1997					
				dec.	juni	juli	aug.	sept.	okt.	nov.	dec.*
0 Totaal Bestedingen	100 000	102,0	104,2	102,7	103,6	104,0	104,3	105,2	105,3	105,4	105,1
1 Voedingsm. en alcoholvrije dranken	13 726	99,9	101,5	99,7	101,5	101,5	101,3	101,6	101,7	102,8	102,3
Voedingsmiddelen	12 414	100,3	101,5	100,2	101,2	101,2	101,0	101,3	101,4	102,5	102,0
Brood en granen	2 324	100,7	101,2	101,1	101,0	101,5	101,2	101,5	101,6	101,5	102,0
Vlees	2 911	100,0	102,2	100,2	103,6	103,3	103,4	102,9	102,8	104,0	104,1
Vis	313	98,1	98,1	96,2	101,1	99,5	98,8	97,9	99,5	100,0	99,3
Melk, kaas en eieren	2 120	100,3	100,5	100,3	100,0	100,2	100,7	100,3	101,0	100,7	101,2
Oliën en vetten	361	99,5	99,7	99,2	99,8	99,6	99,9	99,8	99,8	100,0	100,7
Fruït	986	103,4	108,3	103,0	110,1	109,1	113,6	110,2	109,8	109,6	104,2
Groenten, incl. aardappelen e.d.	1 446	98,1	98,0	96,5	92,5	92,9	87,2	94,0	93,4	100,4	97,8
Suiker en andere zoetwaren	881	100,3	100,7	100,8	100,8	100,4	100,5	100,3	100,4	100,9	100,9
Voedingsmiddelen n.e.g.	1 072	101,2	102,5	101,9	102,2	102,3	102,6	102,9	103,1	103,5	104,0
Alcoholvrije dranken	1 312	95,9	101,9	95,2	104,4	104,6	104,6	104,4	104,7	105,3	105,0
Koffie, thee en cacao	568	88,3	102,2	86,4	107,8	108,5	108,4	108,3	108,6	109,0	109,1
Mineraalwater, frisdranken e.d.	744	101,6	101,7	102,0	101,9	101,7	101,7	101,4	101,8	102,5	101,9
2 Alcoholhoudende dranken en tabak	3 980	101,6	104,4	102,5	104,8	104,8	104,8	104,8	104,9	104,9	105,0
Alcoholhoudende dranken	1 923	100,0	100,4	100,0	100,4	100,5	100,3	100,3	100,5	100,6	100,9
Tabak	2 057	103,2	108,2	104,8	108,9	108,9	108,9	108,9	108,9	108,9	108,9
3 Kleding en schoeisel	6 121	100,9	101,2	101,7	99,6	89,6	92,9	107,9	108,3	107,4	103,3
Kleding en kledingstoffen	4 995	101,1	101,2	101,5	99,1	89,1	92,7	108,3	108,4	107,4	103,1
Schoeisel en schoenreparaties	1 126	99,7	101,3	102,5	102,1	91,9	93,9	106,0	107,6	107,3	104,3
4 Huisvesting, water, elektriciteit, gas	26 832	104,6	109,3	106,4	107,6	111,1	111,1	111,1	111,2	111,1	111,1
Huisvesting	20 422	104,3	108,3	106,3	106,3	110,4	110,4	110,4	110,4	110,4	110,4
Normaal onderhoud en reparatie woning	1 623	101,9	103,5	102,4	103,4	103,6	103,7	104,0	104,1	104,3	104,3
Overige diensten i.v.m. woning	839	104,5	106,8	104,6	106,7	106,8	106,8	106,9	106,9	107,0	107,0
Elektriciteit, gas e.a. brandstoffen	3 948	107,3	117,3	108,7	116,3	118,7	118,7	119,0	119,0	118,8	118,8
5 Stoffering, huishoudelijke apparaten	7 959	100,1	100,0	100,3	100,0	100,0	100,1	99,8	100,1	100,1	100,2
Meubelen, stoffering en decoratie	3 368	100,0	99,8	100,3	99,7	99,9	100,0	99,6	100,1	99,9	99,8
Huishoudtextiel	931	99,8	99,6	99,8	99,4	99,5	99,4	99,1	99,5	99,5	100,1
Verwarmingsapp., kookapp., koelkasten	904	97,9	96,3	97,0	96,2	96,0	95,9	96,0	95,9	96,0	95,8
Vaat- en glaswerk en huishoudelijke app.	470	100,0	100,7	100,2	101,0	100,8	100,8	101,0	101,0	101,7	101,7
Gereedschappen en werktuigen voor huis	430	100,5	101,0	100,9	101,0	100,9	101,0	100,6	101,0	101,0	100,8
Dagelijks woningonderhoud	1 856	101,5	101,9	101,7	102,0	102,0	102,2	102,0	102,2	102,3	102,5
6 Gezondheid	544	101,6	103,8	102,5	104,2	104,2	104,1	104,2	104,2	104,2	104,1
7 Vervoer	10 707	101,2	103,2	101,9	102,1	103,8	104,9	104,6	104,2	104,2	104,1
Aankoop voertuigen	4 211	98,2	98,1	97,7	98,1	98,1	98,1	98,5	98,4	98,5	98,5
Gebruik van privé-voertuigen	4 784	103,8	107,6	105,8	105,0	108,9	111,2	110,3	109,8	109,6	109,3
Vervoersdiensten	1 712	100,9	103,4	101,4	103,7	103,8	103,8	103,8	103,1	103,4	103,4
8 Communicatie	1 862	108,7	109,1	107,7	109,1	109,1	109,1	109,1	109,1	109,1	107,3
9 Recreatie en cultuur	11 329	100,1	101,1	100,0	100,9	101,0	101,0	101,1	101,4	101,3	101,5
Apparaten, toebehoren incl. reparatie	4 744	96,7	95,2	95,5	94,6	94,0	94,1	94,7	94,9	95,1	95,4
Diensten recreatie en cultuur	3 092	103,5	107,1	104,4	107,1	107,2	107,3	107,8	107,8	107,9	107,9
Kranten, boeken en schrijfwaren	2 150	102,8	105,6	103,6	105,6	105,7	105,6	105,6	106,0	106,0	106,1
Pakketreizen	1 343	100,2	101,3	99,9	101,5	103,7	102,9	101,0	101,9	100,2	101,4
10 Onderwijs	376	102,2	104,8	103,7	103,7	104,5	104,5	106,3	106,5	106,5	106,5
11 Hotels, café en restaurants	5 521	102,4	104,9	102,9	105,2	106,6	106,2	105,2	105,9	105,2	105,4
Restaurants, cafés en kantines	4 387	102,4	104,4	103,2	104,5	104,7	104,8	104,8	105,1	105,5	105,4
Accommodatie	1 134	102,6	106,5	101,6	108,2	114,0	111,8	106,5	109,0	104,1	105,4
12 Diverse goederen en diensten	6 293	100,5	101,2	100,3	101,1	101,1	101,3	101,3	101,4	101,5	101,5
Lichaamsverzorging	1 980	100,8	102,1	100,3	102,0	102,0	102,4	102,4	102,6	102,9	102,9
Artikelen voor persoonlijk gebruik n.e.g.	891	97,8	98,5	97,6	98,4	98,1	98,3	98,6	99,2	99,2	98,6
Verzekering	2 486	100,8	100,8	100,8	100,8	100,7	100,7	100,7	100,6	100,6	100,7
Bankdiensten n.e.g.	31	99,1	98,8	98,8	98,7	98,7	98,7	98,7	98,7	98,7	98,8
Andere diensten n.e.g.	905	101,5	103,2	101,6	103,0	103,3	103,3	103,3	103,3	103,3	103,3
13 Cons. geb. belasting en overh. diensten	4 750	104,1	105,2	105,0	107,1	102,3	102,3	103,2	103,2	103,2	103,2
Consumptiegebonden belastingen	3 785	104,0	104,5	104,0	107,5	101,5	101,5	101,5	101,5	101,5	101,5
Overheidsdiensten	965	104,2	107,8	108,5	105,5	105,5	105,5	110,0	110,0	110,0	110,0

B. Totaal Consumentenprijsindex, Alle Huishoudens

	Jan.	Febr.	Maart	April	Mei	Juni	Juli	Aug.	Sept.	Okt.	Nov.	Dec.	Jaar
1996	100,6	101,0	102,0	102,3	102,0	101,6	101,9	101,7	102,7	102,9	102,8	102,7	102,0
1997	102,8	103,0	103,8	103,9	104,2	103,6	104,0	104,3	105,2	105,3	105,4	105,1*	104,2*

C. Totaal Consumentenprijsindex Alle Huishoudens, afgeleid¹⁾

	jan.	febr.	maart	april	mei	juni	juli	aug.	sept.	okt.	nov.	dec.	jaar
1996	100,1	100,4	101,4	101,7	101,4	101,0	101,3	101,2	102,1	102,3	102,2	102,1	101,4
1997	102,1	102,3	103,1	103,2	103,4	102,9	103,5	103,8	104,7	104,8	104,9	104,5*	103,6*

¹⁾ De afgeleide CPI is berekend als de gewone prijsindex exclusief het effect van veranderingen in de tarieven van de kostprijsverhogende (zgn. indirecte) belastingen en de consumptie-gebonden belastingen.

D. Totaal Consumentenprijsindex, werknemersgezinnen met laag inkomen

	Jan.	Febr.	Maart	April	Mei	Juni	Juli	Aug.	Sept.	Okt.	Nov.	Dec.	Jaar
1996	100,6	100,9	101,9	102,2	101,9	101,5	101,8	101,6	102,5	102,8	102,6	102,5	101,9
1997	102,7	102,9	103,7	103,8	104,0	103,5	103,9	104,1	105,0	105,1	105,2	104,9*	104,1*

E. Totaal Consumentenprijsindex, werknemersgezinnen met laag inkomen, afgeleid

	Jan.	Febr.	Maart	April	Mei	Juni	Juli	Aug.	Sept.	Okt.	Nov.	Dec.	Jaar
1996	100,0	100,4	101,3	101,6	101,4	100,9	101,2	101,1	102,0	102,2	102,1	102,0	101,3
1997	102,0	102,2	102,9	103,0	103,3	102,8	103,4	103,7	104,6	104,7	104,7	104,4*	103,5*

F. Totaal Consumentenprijsindex, werknemersgezinnen met hoog inkomen

	Jan.	Febr.	Maart	April	Mei	Juni	Juli	Aug.	Sept.	Okt.	Nov.	Dec.	Jaar
1996	100,3	100,8	101,8	102,1	101,9	101,4	101,3	101,2	102,3	102,5	102,4	102,3	101,7
1997	102,2	102,5	103,4	103,5	103,7	103,1	103,1	103,5	104,6	104,7	104,7	104,3*	103,6*

G. Totaal Consumentenprijsindex, werknemersgezinnen met hoog inkomen, afgeleid

	Jan.	Febr.	Maart	April	Mei	Juni	Juli	Aug.	Sept.	Okt.	Nov.	Dec.	Jaar
1996	99,9	100,3	101,4	101,7	101,4	101,0	100,9	100,8	101,9	102,1	102,0	101,9	101,3
1997	101,7	101,9	102,8	102,9	103,1	102,5	102,8	103,2	104,3	104,4	104,4	104,0*	103,2*

	Gemiddelden					Week 4 per dag				
	1997		1998			19-1	20-1	21-1	22-1	23-1
	jaar	dec.	week 2	week 3	week 4	'98	'98	'98	'98	'98
	%									
Gemiddeld effectief rendement										
Staatsleningen, algemeen	5,22	5,12	4,94	4,82	4,84	4,84	4,80	4,82	4,87	4,88
w.v. met gemiddeld resterende looptijd van										
3-< 5 jaar	4,58	4,79	4,60	4,45	4,46	4,46	4,42	4,43	4,51	4,50
5-< 8 jaar	5,15	5,08	4,90	4,77	4,80	4,80	4,77	4,78	4,83	4,83
3-< 8 jaar	4,92	4,96	4,78	4,65	4,67	4,66	4,63	4,64	4,70	4,70
Vijf langstlopende staatsleningen	5,81	5,46	5,29	5,19	5,22	5,22	5,18	5,19	5,24	5,25
Nieuwste 10-jarige staatslening	5,57	5,29	5,12	5,03	5,05	5,05	5,00	5,02	5,08	5,09
Gewone obligaties ten laste van										
algemene en coop. georg. banken	5,26	5,30	5,15	5,00	4,98	4,99	4,95	4,96	4,99	5,01
Supra-nationale instellingen	5,11	5,16	5,01	4,87	4,88	4,87	4,85	4,86	4,91	4,89
Pand- en bankbrieven	5,33	5,29	5,12	4,99	4,95	4,97	4,93	4,95	4,95	4,96
CBS-koersindex voor staatsobligaties	ultimo 1993=100									
Gemiddeld resterende looptijd										
3-< 5 jaar	114,8	114,0	114,8	115,4	115,3	115,3	115,5	115,4	115,1	115,2
5-< 8 jaar	120,9	121,4	122,6	123,5	123,3	123,3	123,5	123,4	123,1	123,1
8-<10 jaar	122,7	124,9	126,4	127,3	126,9	126,9	127,3	127,1	126,8	126,5
	ultimo 1993=100									
CBS/Stroeve-index voor converteerbare obligaties	166,6	183,6	187,3	189,8	191,9	191,1	191,4	191,8	192,4	192,9
CBS-herbeleggingsindex voor obligaties	ultimo 1993=100									
Staatsleningen	298,9	307,6	311,0	312,9	312,8	313,0	313,3	312,5	312,8	312,7
Financiële instellingen										
gewone obligaties	285,1	292,4	295,4	297,2	297,4	297,4	297,7	297,6	297,4	297,3
achtergestelde obligaties	337,1	348,0	351,9	354,3	354,7	354,7	355,0	354,9	354,6	354,5
Supra-nationale instellingen										
gewone obligaties	299,5	307,8	311,0	313,0	313,3	313,2	313,6	313,4	313,1	313,1
Algemeen	297,5	305,9	309,3	311,2	311,2	311,3	311,6	311,0	311,2	311,1
	jaar									
<i>Duration van staatsleningen met een vaste looptijd</i>	4,83	4,60	4,57	4,59	4,59	4,60	4,60	4,59	4,59	4,58
CBS-koersindex voor aandelen	ultimo 1993=100									
<i>Officiële Markt</i>										
Algemeen	566,3	610,5	624,2	615,1	630,4	632,8	635,1	635,7	627,6	620,9
Algemeen excl. Kon. Olie	559,1	598,2	615,1	609,0	629,8	631,7	634,3	632,6	626,3	624,2
Internationals	533,2	592,8	602,2	581,0	589,2	591,8	593,7	599,9	586,7	573,8
Lokale fondsen	603,5	636,1	653,4	653,5	674,6	676,8	679,5	675,7	671,5	669,5
Financiële instellingen	580,0	627,0	654,9	655,4	671,8	675,0	675,5	670,6	670,4	667,4
Niet-financiële instellingen	657,0	681,3	691,7	691,6	717,5	719,2	723,6	720,4	712,9	711,5
<i>CBS/MoneyView-index voor beleggingsfondsen</i>										
Algemeen	235,3	240,1	243,5	241,1	245,1	245,3	246,0	246,1	244,1	243,9
aandelenfondsen	294,0	300,7	307,3	300,1	309,6	310,2	311,5	312,0	307,4	307,0
obligatiefondsen	204,3	209,0	211,6	212,7	212,8	212,8	213,1	213,0	212,5	212,5
geldmarktfondsen	176,0	177,5	177,7	177,8	177,9	177,9	177,9	177,9	177,9	178,1
	ultimo 1993=100									
<i>CBS/NIB-index voor niet AEX-aandelen</i>	253,2	258,3	263,3	263,0	271,3	270,7	271,3	272,8	270,9	271,0
<i>CBS/Wessellius MIT-index</i>	285,1	302,5	308,7	304,3	320,6	320,4	320,9	323,9	318,9	319,0
<i>CBS/Wessellius MIT Small-index</i>	518,3	552,6	562,0	566,2	597,4	600,9	592,4	602,0	595,7	596,1
CBS-herbeleggingsindex voor aandelen	ultimo 1993=100									
<i>Officiële Markt</i>										
Algemeen	978,2	1 065,0	1 088,9	1 073,0	1 099,7	1 103,9	1 107,8	1 108,9	1 094,7	1 083,1
Algemeen excl. Kon. Olie	890,4	960,7	987,7	978,0	1 011,4	1 014,4	1 018,6	1 015,9	1 005,8	1 002,4
Internationals	976,1	1 097,5	1 114,9	1 075,5	1 090,8	1 095,7	1 099,2	1 110,6	1 086,1	1 062,3
Lokale fondsen	968,5	1 029,7	1 057,7	1 057,9	1 092,0	1 095,7	1 099,9	1 093,8	1 086,9	1 083,7
Financiële instellingen	1 102,5	1 205,3	1 259,1	1 260,0	1 291,5	1 297,7	1 298,7	1 289,2	1 288,8	1 283,0
Niet-financiële instellingen	959,1	1 001,7	1 016,9	1 016,7	1 054,9	1 057,3	1 063,8	1 059,2	1 048,1	1 046,1
<i>CBS/MoneyView-index voor beleggingsfondsen</i>										
Algemeen	303,3	311,1	315,6	312,5	317,6	317,9	318,8	319,0	316,3	316,2
aandelenfondsen	390,5	400,8	409,7	400,1	412,8	413,6	415,3	416,0	409,8	409,4
obligatiefondsen	252,1	259,8	263,1	264,4	264,5	264,5	264,9	264,8	264,2	264,2
geldmarktfondsen	209,3	211,0	211,4	211,5	211,7	211,6	211,6	211,6	211,6	211,8
	ultimo 1993=100									
<i>CBS/NIB-index voor niet AEX-aandelen</i>	277,3	284,3	289,8	289,5	298,7	297,9	298,6	300,3	298,2	298,3
<i>CBS/Wessellius MIT-index</i>	313,2	334,5	341,3	336,5	354,5	354,2	354,9	358,1	352,6	352,8
<i>CBS/Wessellius MIT Small-index</i>	552,9	590,5	600,5	605,0	638,4	642,1	633,0	643,3	636,6	637,0